

ELEWACJA PÓLNOČNA

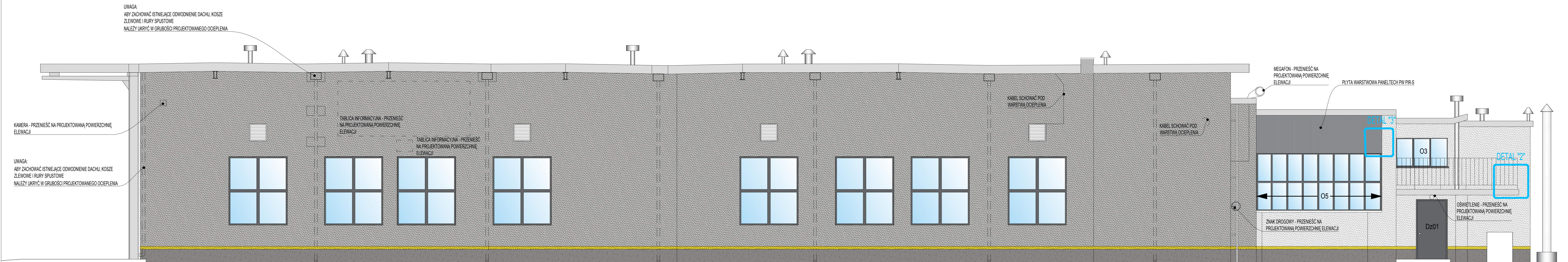

ELEWACJA POŁUDNIOWA

LEGENDA:

	TYNK ZIARNO 1.5mm SILKAT N-150 WG PALETY NCS S2502-Y PRODUCENT ATLAS LUB RÓWNOWAŻNY
	TYNK ZIARNO 1.5mm SILKAT N-150 WG PALETY NCS S0500-N PRODUCENT ATLAS LUB RÓWNOWAŻNY
	COKÓŁ - TYNK MOZAIKOWY NR KAT. A248A1 PRODUCENT ATLAS LUB RÓWNOWAŻNY
	PAS TYNKU ZIARNO 1.5mm SILKAT N-150 SZER. 10cm WG PALETY RAL 1003 PRODUCENT ATLAS LUB RÓWNOWAŻNY
	MALOWANIE NA KOLOR CZERWONY WG PALETY RAL 3001
	KOLOR ŚLUSARKI WG PALETY RAL 9003
	KOLOR ŚLUSARKI WG PALETY RAL 7016

UWAGA: RYNNY I OBRÓBKI BLACHARSKIE OCYNKOWANE

- UWAGI:**
- Przed przystąpieniem do prac budowlanych wszystkie wymiary należy sprawdzić w naturze.
 - W wypadku stwierdzenia jakichkolwiek niezgodności (rozbieżności w opisach, wymiarach i obliczeniach na różnych rysunkach i branżach) należy niezwłocznie zwrócić się do projektanta koordynującego projekt celem uzyskania informacji lub projektu zamierzonego. Podjęcie samodzielnej decyzji przez wykonawcę bez porozumienia się z projektantem zwalnia projektanta z błędów popełnionych przez wykonawcę.
 - Nie należy odmierzać wymiarów z rysunku ani też używać go jako szablonu. Na rysunkach obowiązują tylko wartości przedstawione w formie liczb.
 - Wymiary podano w centymetrach.
 - Różne wysokościowe podano w metrach.
 - Wszelkie prace należy prowadzić zgodnie z zasadami wiedzy technicznej, szczególnymi zaleceniami polskich przepisów budowlanych i norm branżowych, atestów i dopuszczeń do stosowania, oraz według zaleceń i zgodnie z technologiami producentów wszelkich wyrobów i systemów budowlanych stosowanych przy realizacji projektu.
 - Przed dokonaniem zamówienia należy uzyskać akceptację inwestora.
 - Wizualizacje poglądowe sporządzone na etapie koncepcji nie stanowią wytycznych do projektu wykonawczego.
 - Prawa autorskie dotyczące niniejszego utworu przysługują w całości wyłącznie spółce Tikona z siedzibą w Konstancie-Jeziorno oraz podlegają ochronie prawnej przewidzianej w ustawie z dnia 4 lutego 1994 roku o prawie autorskim i prawach pokrewnych. Przedstawiony utwór nie może być zwielokrotniany, modyfikowany, ulepszany, adaptowany wprowadzany do obrotu, ani nie może być przedmiotem innej umowy w szczególności umowy najmu, dzierżawy lub użyczenia, bez uprzedniej pisemnej zgody Spółki, zaś Spółka nie udziela zezwolenia na wykonywanie autorskich praw zależnych.

JEDNOSTKA PROJEKTOWA:

P/022
pracownia022.pl

Pracownia 022 Bartosz Łopata
ul. Wilanowska 14/19, 05-510 Konstancin-Jeziorno, NIP: 113-23-75-105

INWESTOR:
Miejskie Przedsiębiorstwo Komunikacji w Kielcach
Spółka z o.o. w Kielcach
25-734 Kielce, ul. Jagiellońska 92

TEMAT PROJEKTU:
PROJEKT TERMOMODERNIZACJI BUDYNKÓW MPK W KIELCACH

PROJEKTANT (specjalność architektoniczna projektowanie bez ograniczeń):
mgr inż. arch. Roman Celiński
upr. 019. 4491/WK

PROJEKTANT:
inż. arch. Bartosz Łopata

PROJEKTANT:
inż. Marianna Sobczak-Łopata

PROJEKTANT:
tech. arch. Lidia Filipiak

DATA: 2017-07-21 SKALA: 1:50

Tytuł RYSUNKU:
ELEWACJA PÓLNOČNA I POŁUDNIOWA

NUMER RYSUNKU:
1614 PW A_04_05

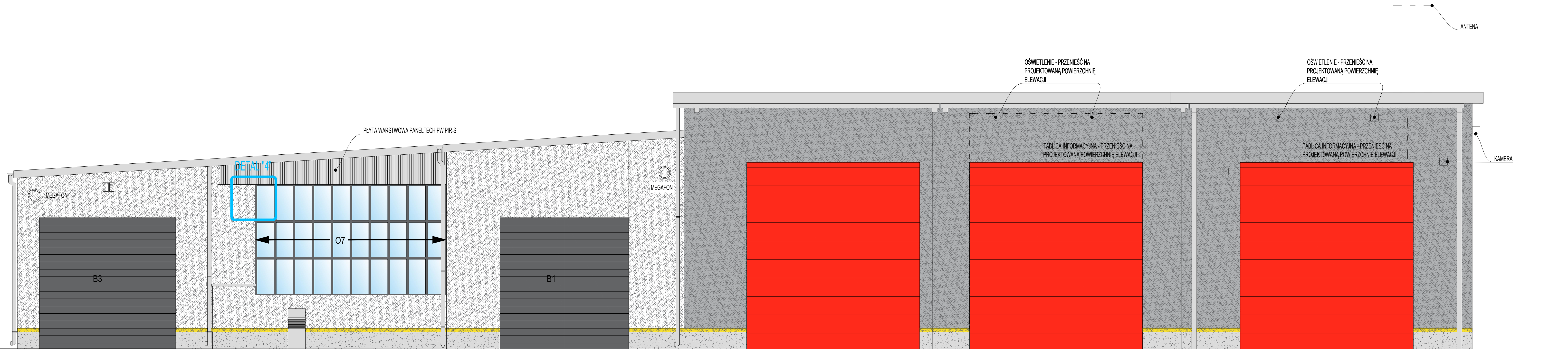

ELEWACJA ZACHODNIA

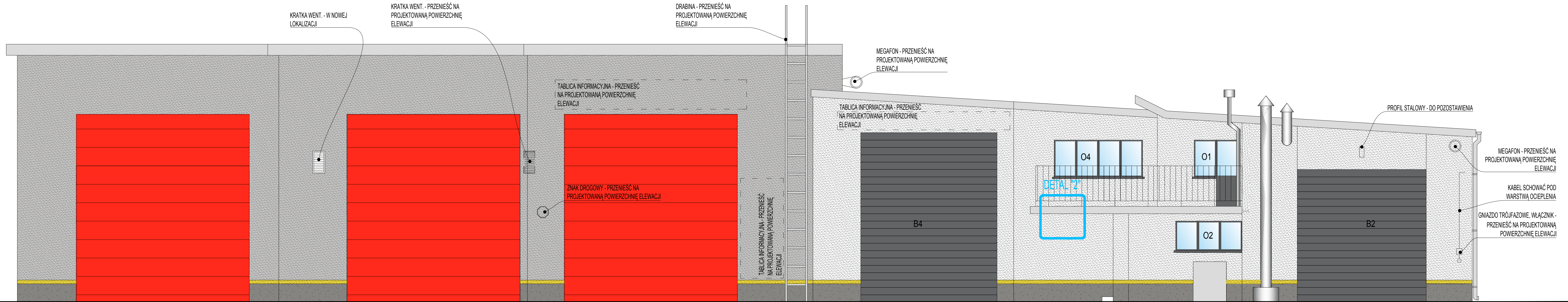

ELEWACJA WSCHODNIA

LEGENDA:

	TYNK ZIARNO 1,5mm SILKAT N-150 WG PALETY NCS S2502-Y PRODUCENT ATLAS LUB RÓWNOWAŻNY
	TYNK ZIARNO 1,5mm SILKAT N-150 WG PALETY NCS S0500-N PRODUCENT ATLAS LUB RÓWNOWAŻNY
	COKÓŁ - TYNK MOZAIKOWY NR KAT.A246A1 PRODUCENT ATLAS LUB RÓWNOWAŻNY
	PAS TYNKU ZIARNO 1,5mm SILKAT N-150 SZER. 10cm WG PALETY RAL1003 PRODUCENT ATLAS LUB RÓWNOWAŻNY
	MALOWANIE NA KOLOR CZERWONY WG PALETY RAL 3001
	KOLOR ŚLUSARKI WG PALETY RAL 9003
	KOLOR ŚLUSARKI WG PALETY RAL 7016

UWAGA: RYNNY I OBRÓBKĘ BLACHARSKIE OCYNKOWANE

- UWAGI:**
- Przed przystąpieniem do prac budowlanych wszystkie wymiary należy sprawdzić w naturze.
 - W wypadku stwierdzenia jakichkolwiek niezgodności (różnice w opisach, wymiarach i dołączeniach na różnych rysunkach i branżach) należy niezwłocznie zwrócić się do projektanta koordynującego projekt celem uzyskania informacji lub projektu zamiennego. Podjęcie samodzielnego decyzji przez wykonawcę bez porozumienia się z projektantem zwalnia projektanta z błędów popełnionych przez wykonawcę.
 - Nie należy odmierzać wymiarów z rysunku ani też używać go jako szablonu. Na rysunkach obowiązują tylko wartości przedstawione w formie liczb.
 - Wymiary podano w centymetrach.
 - Różne wysokościowo podano w metrach.
 - Wszelkie prace należy prowadzić zgodnie z zasadami wiedzy technicznej, szczegółowymi zaleceniami polskich przepisów budowlanych i norm branżowych, atestów i dopuszczeń do stosowania, oraz według zaleceń i zgodnie z technologiami producentów wszelkich wyrobów i systemów budowlanych stosowanych przy realizacji projektu.
 - Przed dokonaniem zamówienia należy uzyskać akceptację inwestora.
 - Wizualizacje poglądowe sporządzone na etapie koncepcji nie stanowią wyłącznych do projektu wykonawczego.
 - Prawa autorskie dotyczące niniejszego utworu przysługują w całości wyłącznie spółce "P/022" z siedzibą w Konstancji-Jeziorno, oraz podlegają ochronie prawnej przewidzianej w ustawie z dnia 4 lutego 1984 roku o prawie autorskim i prawach pokrewnych. Przedstawiony utwór nie może być zwielokrotniany, modyfikowany, udostępniany, adaptowany, wprowadzany do obrotu, ani nie może być przedmiotem innej umowy w szczególności umowy najmu, dzierżawy lub użyczenia, bez uprzedniej pisemnej zgody Spółki, zaś Spółka nie udziela zezwolenia na wykonywanie autorskich praw zależnych.

JEDNOSTKA PROJEKTOWA:	
P/022 pracownia022.pl	
Pracownia 022 Bartosz Łopata ul. Wiatrowska 14/19, 05-610 Konstancja-Jeziorno, NIP: 113-23-75-105	
INWESTOR:	Miejskie Przedsiębiorstwo Komunikacji w Kielcach Spółka z o.o. w Kielcach 25-734 Kielce, ul. Jagiellońska 92
TEMAT PROJEKTU:	PROJEKT TERMOMODERNIZACJI BUDYNKÓW MPK W KIELCACH
PROJEKTANT (specjalność architektoniczna projektowanie bez ograniczeń):	mgr inż. arch. Roman Celiński upr. psg - 4449/VAŁ
PROJEKTANT:	inż. arch. Bartosz Łopata
PROJEKTANT:	inż. Małgorzata Sobczak-Łopata
PROJEKTANT:	tech. arch. Lidia Filipiak
DATA:	2017-07-21
SKALA:	1:50
TYTUŁ RYSUNKU: ELEWACJA ZACHODNIA I WSCHODNIA	
NUMER RYSUNKU: 1614 PW A 04_06	

BRAMA ZEWNĘTRZNA STALOWA							
SYMBOL	DzO1		B1	B2	B3	B4	
SCHEMAT							
WYMARY OTWORU W MURZE MM	SO	1100	3500	3500	3510	3510	
	HO	2100	3590	3600	4400	4400	
ILOŚĆ:	K	L	P	-	-	-	-
	IL	-	1	-	-	-	-
	Σ	1	1	1	1	1	
UWAGI:	KOLOR RAL7016		BRAMA SEGMENTOWA UNOSZONA, Z FURTKĄ, KOLOR RAL7016	BRAMA SEGMENTOWA UNOSZONA, KOLOR RAL7016	BRAMA SEGMENTOWA UNOSZONA, Z NAŚWIETLEM I FURTKĄ, KOLOR RAL7016	BRAMA SEGMENTOWA UNOSZONA, Z NAŚWIETLEM, KOLOR RAL7016	
WSPÓLCZYNNIK PRZENIKANIA CIEPŁA U=1,3W/m²K							
PRZED ZAMÓWIENIEM WIELKOŚĆ WSZYSTKICH OTWORÓW SPRAWDZIĆ NA BUDOWIE, SPRAWDZIĆ MOŻLIWOŚĆ ZAINSTALOWANIA BRAM UCHYLNÝCH, SPOSÓB OTWIERANIA, PODZIAŁ, ELEMENTY DODATKOWE JAK KRATY, FURTKI, ŻALUZJE DO USTALENIA I POTWIERDZENIA PRZEZ INWESTORA NA KOORDYNACJACH NA BUDOWIE							

OKNO PVC					OKNA STALOWE			
SYMBOL	O1	O2	O3	O4	O5	O6	O7	
SCHEMAT								
WYMARY OTWORU W MURZE MM	SO	1200	1800	1800	2370	4400	4550	5200
	HO	1800	800	1000	1000	2000	2000	3000
IL	1	1	1	1	1	1	1	
UWAGI:	OKNO PVC UCHYLNÓ-ROZWIERANE, KOLOR RAL7016		OKNO PVC UCHYLNÓ-ROZWIERANE I STALE, KOLOR RAL7016	OKNO PVC STALE, KOLOR RAL7016	OKNO PVC UCHYLNÓ-ROZWIERANE I STALE, KOLOR RAL7016	OKNO STALOWE STALE, KOLOR RAL7016	OKNO STALOWE STALE, KOLOR RAL7016	
WSPÓLCZYNNIK PRZENIKANIA CIEPŁA U=0,9W/m²K								
PRZED ZAMÓWIENIEM WIELKOŚĆ WSZYSTKICH OTWORÓW SPRAWDZIĆ NA BUDOWIE, SPRAWDZIĆ MOŻLIWOŚĆ ZAINSTALOWANIA BRAM UCHYLNÝCH, SPOSÓB OTWIERANIA, PODZIAŁ, ELEMENTY DODATKOWE JAK KRATY, FURTKI, ŻALUZJE DO USTALENIA I POTWIERDZENIA PRZEZ INWESTORA NA KOORDYNACJACH NA BUDOWIE								

OKNA STALOWE		O8	O9
SYMBOL			
SCHEMAT			
WYMARY OTWORU W MURZE MM	SO	18300	19140
	HO	1060	2000
IL		1	1
UWAGI:		KOLOR RAL7016, WSPÓLCZYNNIK PRZENIKANIA CIEPŁA U=0,9W/m²K	KOLOR RAL7016, WSPÓLCZYNNIK PRZENIKANIA CIEPŁA U=0,9W/m²K
PRZED ZAMÓWIENIEM WIELKOŚĆ WSZYSTKICH OTWORÓW SPRAWDZIĆ NA BUDOWIE, SPRAWDZIĆ MOŻLIWOŚĆ ZAINSTALOWANIA BRAM UCHYLNÝCH, SPOSÓB OTWIERANIA, PODZIAŁ, ELEMENTY DODATKOWE JAK KRATY, FURTKI, ŻALUZJE DO USTALENIA I POTWIERDZENIA PRZEZ INWESTORA NA KOORDYNACJACH NA BUDOWIE			

UWAGI:

- Przed przystąpieniem do prac budowlanych wszystkie wymiary należy sprawdzić w naturze.
- W wypadku stwierdzenia jakichkolwiek niezgodności (różnice w opisach, wymiarach i obliczeniach na różnych rysunkach i branżach) należy niezwłocznie zwrócić się do projektanta koordynującego projekt celem uzyskania informacji lub projektu zamiennego. Podjęcie samodzielnej decyzji przez wykonawcę bez porozumienia się z projektantem zwalnia projektanta z błędów popełnionych przez wykonawcę.
- Nie należy odczytywać wymiarów z rysunku ani też używać go jako szablonu. Na rysunkach obowiązują tylko wartości przedstawione w formie liczb.
- Wymiary podane w centymetrach.
- Rzędne wysokościowe podano w metrach.
- Wszelkie prace należy prowadzić zgodnie z zasadami wiedzy technicznej, szczegółowymi zaleceniami polskich przepisów budowlanych i norm branżowych, atestów i dopuszczeń do stosowania, oraz według założeń i zgodnie z technologiami producentów wszelkich wyrobów i systemów budowlanych stosowanych przy realizacji projektu.
- Przed dokonaniem zamówienia należy uzyskać akceptację inwestora.
- Wizualizacje pogładowe sporządzone na etapie koncepcji nie stanowią wytycznych do projektu wykonawczego.
- Prawa autorskie dotyczące niniejszego otworu przysługują w całości wyłącznie spółce Tikona z siedzibą w Konstancinie-Jeziornie oraz podlegają ochronie prawnej przewidzianej w ustawie z dnia 4 lutego 1994 roku o prawie autorskim i prawach pokrewnych. Przedstawiony utwór nie może być zwielokrotniany, modyfikowany, utrwalać, adaptowany, wprowadzany do obrotu, ani nie może być przedmiotem innej umowy w szczególności umowy najmu, dzierżawy lub użyczenia, bez uprzedniej pisemnej zgody Spółki, zaś Spółka nie udziela zezwolenia na wykonywanie autorskich praw zależnych.

JEDNOSTKA PROJEKTOWA:

P/022
pracownia022.pl

Pracownia 022 Bartosz Łopata
ul. Wilanowska 14/19, 05-510 Konstancin-Jeziorna, NIP: 113-23-75-105

INWESTOR:

Miejskie Przedsiębiorstwo Komunikacji w Kielcach
Spółka z o.o. w Kielcach
25-734 Kielce, ul. Jagiellońska 92

TEMAT PROJEKTU:

PROJEKT TERMOMODERNIZACJI BUDYNKÓW MPK W KIELCACH

PROJEKTANT (specjalność architektoniczna projektowanie bez ograniczeń):

mgr inż. arch. Roman Cehlik
upr. proj. : 4491/WL

PROJEKTANT:

inż. arch. Bartosz Łopata

PROJEKTANT:

inż. Martyna Sobczak-Łopata

PROJEKTANT:

tech. arch. Lidia Filipek

DATA:

2017-07-21

SKALA:

1:100

TYTUŁ RYSUNKU:

ZESTAWIENIE ŚLUSARKI
OBIEKT 4

NUMER RYSUNKU:

1614 PW A 08

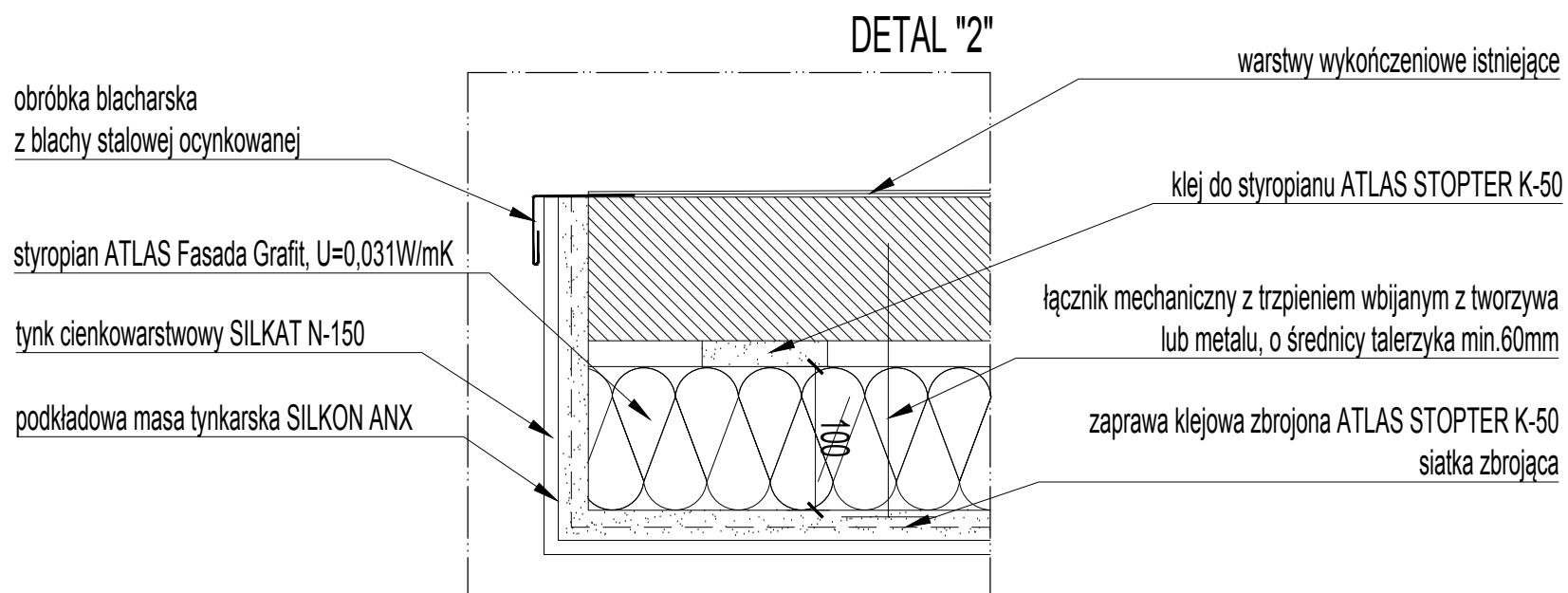
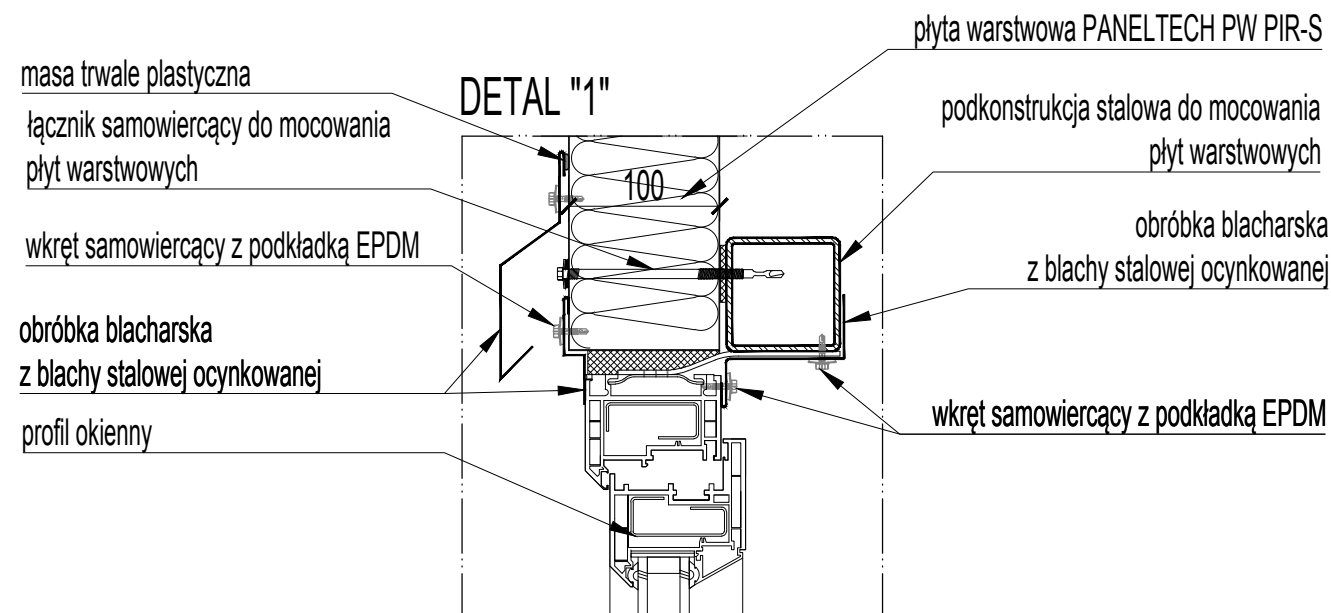

UWAGI:

1. Przed przystąpieniem do prac budowlanych wszystkie wymiary należy sprawdzić w naturze.
2. W wypadku stwierdzenia jakichkolwiek niezgodności (różnice w opisach, wymiarach i obliczeniach na różnych rysunkach i branżach) należy niezwłocznie zwrócić się do projektanta koordynującego projekt celem uzyskania informacji lub projektu zamiennego. Podjęcie samodzielnej decyzji przez wykonawcę bez porozumienia się z projektantem zwalnia projektanta z błędów popełnionych przez wykonawcę.
3. Nie należy odmierzać wymiarów z rysunku ani też używać go jako szablonu. Na rysunkach obowiązują tylko wartości przedstawione w formie liczb.
4. Wymiary podano w centymetrach.
5. Rzędne wysokościowe podano w metrach.
6. Wszelkie prace należy prowadzić zgodnie z zasadami wiedzy technicznej, szczegółowymi zaleceniami polskich przepisów budowlanych i norm branżowych, atestów i dopuszczeń do stosowania, oraz według zaleceń i zgodnie z technologiami producentów wszelkich wyrobów i systemów budowlanych stosowanych przy realizacji projektu.
7. Przed dokonaniem zamówienia należy uzyskać akceptację inwestora.
8. Wizualizacje poglądowe sporządzone na etapie koncepcji nie stanowią wytycznych do projektu wykonawczego.
9. Prawa autorskie dotyczące niniejszego utworu przysługują w całości wyłącznie spółce Tikona z siedzibą w Konstancinie-Jeziornie oraz podlegają ochronie prawnej przewidzianej w ustawie z dnia 4 lutego 1994 roku o prawie autorskim i prawach pokrewnych. Przedstawiony utwór nie może być zwielokrotniany, modyfikowany, utrwalany, adaptowany, wprowadzany do obrotu, ani nie może być przedmiotem innej umowy w szczególności umowy najmu, dzierżawy lub użyczenia, bez uprzedniej pisemnej zgody Spółki, zaś Spółka nie udziela zezwolenia na wykonywanie autorskich praw zależnych.

JEDNOSTKA PROJEKTOWA:

P/022
pracownia022.pl

Pracownia 022 Bartosz Łopata
ul. Wilanowska 14/19; 05-510 Konstancin-Jeziorna; NIP: 113-23-75-105

INWESTOR:

Miejskie Przedsiębiorstwo Komunikacji w Kielcach
Spółka z o.o. w Kielcach
25-734 Kielce, ul. Jagiellońska 92

TEMAT PROJEKTU:

PROJEKT TERMOMODERNIZACJI BUDYNKÓW MPK W KIELCACH

PROJEKTANT (specjalność architektoniczna projektowanie bez ograniczeń):

mgr inż. arch. Roman Celnik
upr. proj. : 44/91/WL

PROJEKTANT:

inż. arch. Bartosz Łopata

PROJEKTANT:

inż. Martyna Sobczak-Łopata

PROJEKTANT:

tech. arch. Lidia Filipek

DATA:

2017-07-21

SKALA:

1:5

TYTUŁ RYSUNKU:

DETAL "1"-MOCOWANIE GÓRNEJ KRAWĘDZI OKNA
DO PŁYTY WARSTWOWEJ; DETAL "2"-WYKOŃCZ. BALKONU

NUMER RYSUNKU:

1614 PW A 100

obróbka blacharska
z blachy stalowej ocynkowanej

nit szczelny jednostronny 4,8x9,5

podkonstrukcja stalowa do mocowania
płyt warstwowych

plyta warstwowa PANELTECH PW PIR-S

taśma uszczelniająca polietylenowa,
samoprzylepna (PES)

łącznik samowiercący do mocowania
płyt warstwowych

nit szczelny jednostronny 4,8x9,5

obróbka blacharska
z blachy stalowej ocynkowanej

impregnowana uszczelka poliuretanowa (PURS)
lub pianka montażowa poliuretanowa

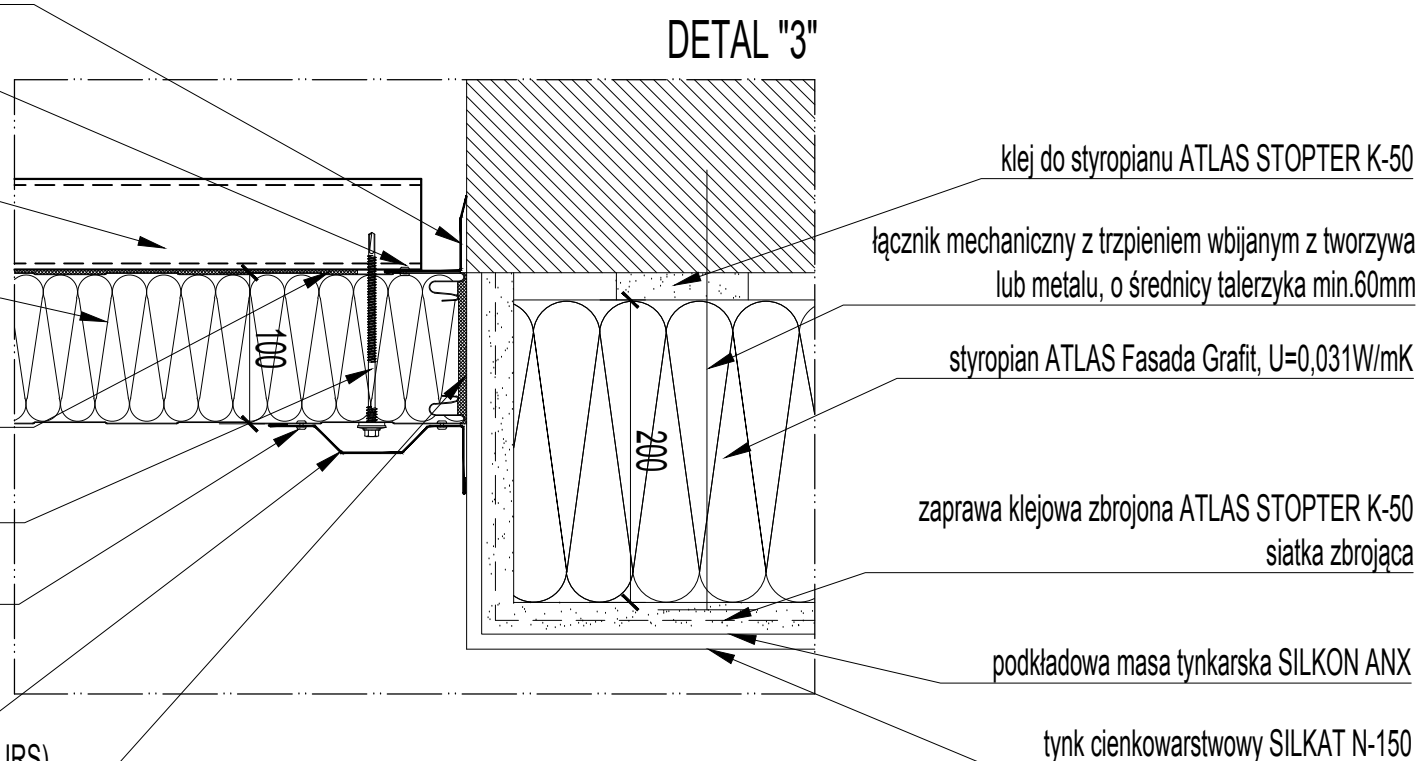

klej do styropianu ATLAS STOPTER K-50

łącznik mechaniczny z trzpieniem wbijanym z tworzywa
lub metalu, o średnicy talerzyka min.60mm

styropian ATLAS Fasada Grafit, $U=0,031W/mK$

zaprawa klejowa zbrojona ATLAS STOPTER K-50
siatka zbrojąca

podkładowa masa tynkarska SILKON ANX

tynk cienkowarstwowy SILKAT N-150

UWAGI:

1. Przed przystąpieniem do prac budowlanych wszystkie wymiary należy sprawdzić w naturze.
2. W wypadku stwierdzenia jakichkolwiek niezgodności (różnice w opisach, wymiarach i obliczeniach na różnych rysunkach i branżach) należy niezwłocznie zwrócić się do projektanta koordynującego projekt celem uzyskania informacji lub projektu zamiennego. Podjęcie samodzielnej decyzji przez wykonawcę bez porozumienia się z projektantem zwalnia projektanta z błędów popełnionych przez wykonawcę.
3. Nie należy odmierzać wymiarów z rysunku ani też używać go jako szablonu. Na rysunkach obowiązują tylko wartości przedstawione w formie liczb.
4. Wymiary podano w centymetrach.
5. Rzędne wysokościowe podano w metrach.
6. Wszelkie prace należy prowadzić zgodnie z zasadami wiedzy technicznej, szczegółowymi zaleceniami polskich przepisów budowlanych i norm branżowych, atestów i dopuszczeń do stosowania, oraz według zaleceń i zgodnie z technologiami producentów wszelkich wyrobów i systemów budowlanych stosowanych przy realizacji projektu.
7. Przed dokonaniem zamówienia należy uzyskać akceptację inwestora.
8. Wizualizacje poglądowe sporządzone na etapie koncepcji nie stanowią wytycznych do projektu wykonawczego.
9. Prawa autorskie dotyczące niniejszego utworu przysługują w całości wyłącznie spółce Tikona z siedzibą w Konstancinie-Jeziornie oraz podlegają ochronie prawnej przewidzianej w ustawie z dnia 4 lutego 1994 roku o prawie autorskim i prawach pokrewnych. Przedstawiony utwór nie może być zwielokrotniany, modyfikowany, utrwalany, adaptowany, wprowadzany do obrotu, ani nie może być przedmiotem innej umowy w szczególności umowy najmu, dzierżawy lub użyczenia, bez uprzedniej pisemnej zgody Spółki, zaś Spółka nie udziela zezwolenia na wykonywanie autorskich praw zależnych.

JEDNOSTKA PROJEKTOWA:

P/022
pracownia022.pl

Pracownia 022 Bartosz Łopata
ul. Wilanowska 14/19; 05-510 Konstancin-Jeziorna; NIP: 113-23-75-105

INWESTOR:

Miejskie Przedsiębiorstwo Komunikacji w Kielcach
Spółka z o.o. w Kielcach
25-734 Kielce, ul. Jagiellońska 92

TEMAT PROJEKTU:

PROJEKT TERMOMODERNIZACJI BUDYNKÓW MPK W KIELCACH

PROJEKTANT (specjalność architektoniczna projektowanie bez ograniczeń):

mgr inż. arch. Roman Celinik
upr. proj. : 44/91/WL

PROJEKTANT:

inż. arch. Bartosz Łopata

PROJEKTANT:

inż. Martyna Sobczak-Łopata

PROJEKTANT:

tech. arch. Lidia Filipek

DATA:

2017-07-21

SKALA:

1:5

TYTUŁ RYSUNKU:

DETAL "3" - POŁĄCZENIE ŚCIANY MUROWANEJ Z PŁYTĄ
WARSTWOWĄ (RZUT)

NUMER RYSUNKU:

1614 PW A 101

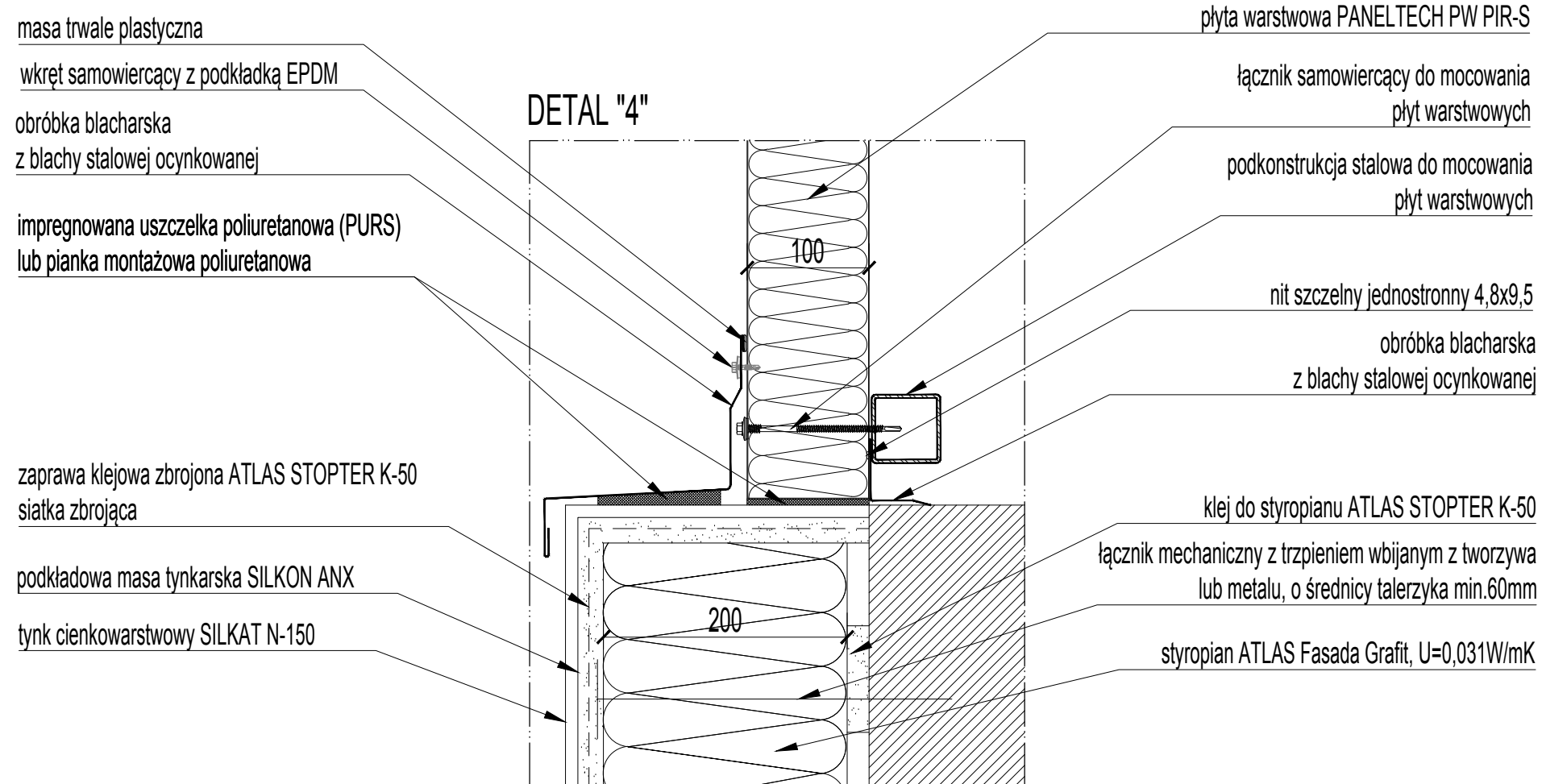

masa trwale plastyczna

wkręt samowiercący z podkładką EPDM

obróbka blacharska
z blachy stalowej ocynkowanej

impregnowana uszczelka poliuretanowa (PURS)
lub pianka montażowa poliuretanowa

zaprawa klejowa zbrojona ATLAS STOPTER K-50
siatka zbrojąca

podkładowa masa tynkarska SILKON ANX

tynk cienkowarstwowy SILKAT N-150

plyta warstwowa PANELTECH PW PIR-S

łącznik samowiercący do mocowania
płyt warstwowych

podkonstrukcja stalowa do mocowania
płyt warstwowych

nit szczelny jednostronny 4,8x9,5

obróbka blacharska
z blachy stalowej ocynkowanej

klej do styropianu ATLAS STOPTER K-50

łącznik mechaniczny z trzpieniem wbijanym z tworzywa
lub metalu, o średnicy talerzyka min.60mm

styropian ATLAS Fasada Grafit, U=0,031W/mK

UWAGI:

1. Przed przystąpieniem do prac budowlanych wszystkie wymiary należy sprawdzić w naturze.
2. W wypadku stwierdzenia jakichkolwiek niezgodności (różnice w opisach, wymiarach i obliczeniach na różnych rysunkach i branżach) należy niezwłocznie zwrócić się do projektanta koordynującego projekt celem uzyskania informacji lub projektu zamiennego. Podjęcie samodzielnej decyzji przez wykonawcę bez porozumienia się z projektantem zwalnia projektanta z błędów popełnionych przez wykonawcę.
3. Nie należy odmierzać wymiarów z rysunku ani też używać go jako szablonu. Na rysunkach obowiązują tylko wartości przedstawione w formie liczb.
4. Wymiary podano w centymetrach.
5. Rzędne wysokościowe podano w metrach.
6. Wszelkie prace należy prowadzić zgodnie z zasadami wiedzy technicznej, szczegółowymi zaleceniami polskich przepisów budowlanych i norm branżowych, atestów i dopuszczeń do stosowania, oraz według zaleceń i zgodnie z technologiami producentów wszelkich wyrobów i systemów budowlanych stosowanych przy realizacji projektu.
7. Przed dokonaniem zamówienia należy uzyskać akceptację inwestora.
8. Wizualizacje poglądowe sporządzone na etapie koncepcji nie stanowią wytycznych do projektu wykonawczego.
9. Prawa autorskie dotyczące niniejszego utworu przysługują w całości wyłącznie spółce Tikona z siedzibą w Konstancinie-Jeziornie oraz podlegają ochronie prawnej przewidzianej w ustawie z dnia 4 lutego 1994 roku o prawie autorskim i prawach pokrewnych. Przedstawiony utwór nie może być zwielokrotniany, modyfikowany, utwalany, adaptowany, wprowadzany do obrotu, ani nie może być przedmiotem innej umowy w szczególności umowy najmu, dzierżawy lub użyczenia, bez uprzedniej pisemnej zgody Spółki, zaś Spółka nie udziela zezwolenia na wykonywanie autorskich praw zależnych.

JEDNOSTKA PROJEKTOWA:

P/022
pracownia022.pl

Pracownia 022 Bartosz Łopata
ul. Wilanowska 14/19; 05-510 Konstancin-Jeziorna; NIP: 113-23-75-105

INWESTOR:

Miejskie Przedsiębiorstwo Komunikacji w Kielcach
Spółka z o.o. w Kielcach
25-734 Kielce, ul. Jagiellońska 92

TEMAT PROJEKTU:

PROJEKT TERMOMODERNIZACJI BUDYNKÓW MPK W KIELCACH

PROJEKTANT (specjalność architektoniczna projektowanie bez ograniczeń):

mgr inż. arch. Roman Celnik
upr. proj. : 44/91/WL

PROJEKTANT:

inż. arch. Bartosz Łopata

PROJEKTANT:

inż. Martyna Sobczak-Łopata

PROJEKTANT:

tech. arch. Lidia Filipek

DATA:

2017-07-21

SKALA:

1:5

TYTUŁ RYSUNKU:

DETAL "4" - POŁĄCZENIE ŚCIANY MUROWANEJ
Z PŁYTĄ WARSTWOWĄ (PRZEKRÓJ)

NUMER RYSUNKU:

1614 PW A 102

SPIS ZAWARTOŚCI PROJEKTU ARCHITEKTONICZNEGO WYKONAWCZEGO

1. Tom 4 OBIEKT 4

Budynek diagnostyki – warsztaty szkolne

Kategoria obiektu XVII k 15,0 w 1,5

Audyt nr 16/2016

2. ZAŁĄCZNIKI:

- Oświadczenie architekta o sporządzeniu projektu architektonicznego zgodnie z obowiązującymi przepisami oraz zasadami wiedzy technicznej

- Uprawnienia architekta

- Zaświadczenie architekta z Izby Architektów

3. OPIS TECHNICZNY- ARCHITEKTURA

3.1. Podstawa opracowania

3.2. Cel opracowania

3.3. Przeznaczenie i program obiektu

3.4. Forma i funkcja obiektu

3.5. Dane techniczne obiektu

3.6. Sposób zapewnienia warunków niezbędnych do korzystania przez osoby niepełnosprawne

3.7. Charakterystyka energetyczna obiektu

3.8. Wpływ obiektu na środowisko

3.9. Analiza możliwości wykorzystania alternatywnych systemów zaopatrzenia w energię i ciepło

3.10. Zalecenia termomodernizacyjne

3.11. Zakres robót budowlanych

3.12. Szczegółowy opis prac budowlanych

4. PROJEKT ARCHITEKTONICZNY – CZĘŚĆ RYSUNKOWA

1614_PW_A_04_00	RZUT PARTERU	skala 1:100
1614_PW_A_04_05	ELEWACJA PÓŁNOCNA I POŁUDNIOWA	skala 1:50
1614_PW_A_04_06	ELEWACJA ZACHODNIA I WSCHODNIA	skala 1:50
1614_PW_A_08	ZESTAWIENIE ŚLUSARKI, OBIEKT 4	skala 1:50
1614_PW_A_100	DETAL „1” - MOCOWANIE GÓRNEJ KRAWĘDZI OKNA DO PŁYTY WARSTWOWEJ	
	DETAL „2” – WYKOŃCZENIE BALKONU	skala 1:5

1614_PW_A_101	DETAL "3" – POŁĄCZENIE ŚCIANY MUROWANEJ Z PŁYTA WARSTWOWĄ	skala 1:5
1614_PW_A_102	DETAL "4" – POŁĄCZENIE ŚCIANY MUROWANEJ Z PŁYTA WARSTWOWĄ, OBIEKT 4,	skala 1:5

5. APROBATY TECHNICZNE, DEKLARACJE WŁAŚCIWOŚCI UŻYTKOWYCH

5.1 Aprobata techniczna ITB – system Atlas Stopter

5.2 Deklaracja zgodności – system Atlas Stopter

5.3 Deklaracja właściwości użytkowych – płyta warstwowa PW PIR – CH160

OŚWIADCZENIE PROJEKTANTA

Zgodnie z art. 20 ust. 4 „Prawa budowlanego” oświadczam, że niniejsza dokumentacja projektowa pt. *PROJEKT WYKONAWCZY TERMOMODERNIZACJI BUDYNKÓW MPK KIELCE w Kielcach, przy ul. Jagiellońskiej 92*, została wykonana zgodnie z wiedzą techniczną oraz obowiązującymi przepisami.

BRANŻA: ARCHITEKTURA		
<i>PROJEKTANT:</i> mgr inż. arch. ROMAN CELNIK	upr. nr 44/91/WŁ	

OPIS TECHNICZNY

3.1. PODSTAWA OPRACOWANIA

- 3.1.1. Umowa zawarta z Inwestorem
- 3.1.2. Przepisy Prawa Budowlanego
- 3.1.3. Wytyczne producentów zastosowanych w projekcie materiałów budowlanych
- 3.1.4. Protokół i założenia danych wyjściowych z dnia 30-06-2016
- 3.1.5. Wizja lokalna lipiec 2016
- 3.1.6. Audyt energetyczny budynków wykonany przez mgr inż. Marcina Domińczyka
- 3.1.7. Nr opracowania:
 - 13/2016
 - 15/2016
 - 16/2016**
 - 17/2016
- 3.1.8. Inwentaryzacja budynków produkcyjno-magazynowych MPK styczeń 2008 roku wykonana przez mgr inż. Annę Kuc
- 3.1.9. Inwentaryzacja budynku biurowego bazy MPK z dn. 26-11-2007 wykonana przez mgr inż. Annę Kuc
- 3.1.10. Projekt techniczno–roboczy instalacji wewnętrznych oraz sieci zewnętrznych wod-kan i c.o budynku socjalno – hotelowego bazy MPK Kielce – egz. archiwalny inwestora
- 3.1.11. Projekt archiwalny hali obsługowo – naprawczej – egz. archiwalny inwestora
- 3.1.12. Projekt archiwalny stacji obsługi MPK – Kielce – egz. archiwalny inwestora
- 3.1.13. Projekt archiwalny budynku socjalno – hotelowego – zamienny konstrukcji
- 3.1.14. Aktualna mapa zasadnicza

3.2. CEL OPRACOWANIA

Celem opracowania jest wykonanie termomodernizacji budynku zgodnie z opracowanym audytem energetycznym oraz zmniejszenie rocznego zapotrzebowania na energię oraz zmniejszenie rocznych strat energii.

Przedmiot prac do wykonania w budynku:

- 3.2.1. Wykonanie ocieplenia elewacji budynku styropianem gr. 15 cm
- 3.2.2. Wymiana bram garażowych na systemowe segmentowe
- 3.2.3. Wymiana drzwi zewnętrznych
- 3.2.4. Częściowa wymiana okien

3.3. PRZEZNACZENIE I PROGRAM OBIEKTU

3.3.1. CHARAKTERYSTYKA OBIEKTU

Budynek częściowo podpiwniczony, 1-piętrowy, składający się z szeregu przesuniętych względem siebie brył.

3.3.2. LOKALIZACJA

Budynek zlokalizowany w centralnym punkcie istniejącej bazy, na działkach nr: 562/1 i 562/2

3.3.3. PARAMETRY TECHNICZNE

3.3.3.1.	Kubatura	5289,89 m ³
3.3.3.2.	Powierzchnia użytkowa	815,99 m ²
3.3.3.3.	Wysokość	7,0 m
3.3.3.4.	Długość	39,13 m
3.3.3.5.	Szerokość	48,90 m
3.3.3.6.	Liczba kondygnacji naziemnych	1
3.3.3.7.	Liczba kondygnacji podziemnych	0,5

3.4. FORMA I FUNKCJA OBIEKTU

Budynek parterowy, częściowo podpiwniczony, o bryle składającej się z przesuniętych względem siebie segmentów. Część stacji obsługi łączy się z częścią warsztatów szkolnych. Występują duże przeszklenia w części warsztatów szkolnych, które komponują się z resztą budynków wykonanych w stylistyce modernistycznej.

3.5 DANE TECHNICZNE OBIEKTU

3.5.1. KONSTRUKCJA I TECHNOLOGIA STANU ISTNIEJĄCEGO

Budynek o konstrukcji szkieletowej. Ściany zewnętrzne murowane z cegły ceramicznej gr. 38 cm. Stropodach z płyt żebrowych, ocieplony dwoma warstwami płyt pilśniowych, pokryty papą termozgrzewalną. Okna stalowe, drzwi stalowe nieocieplone. Bramy garażowe stalowe nieocieplone oraz nowe ocieplone. Okna drewniane, stalowe i PCV. Luksfery. drzwi zewnętrzne stalowe i drewniane nieocieplone.

3.5.2. ŚCIANY

Ściany zewnętrzne murowane z cegły ceramicznej gr. 38 cm.

3.5.3. DACH

Stropodach z płyt żebrowych, ocieplony dwoma warstwami płyt pilśniowych, pokryty papą termozgrzewalną.

3.5.4. STOLARKA

Bramy garażowe stalowe nieocieplone oraz nowe bramy ocieplone
Drzwi zewnętrzne stalowe
Okno stalowe

3.5.5. ŚCIANY WEWNĘTRZNE

Murowane z cegły ceramicznej.

3.5.6. ŚCIANY FUNDAMENTOWE

Murowana z bloczków betonowych.

3.5.7. STROPY

Nie

3.5.8. PODŁOGI NA GRUNCIE

Posadzki cementowe.

3.6. SPOSÓB ZAPEWNIENIA WARUNKÓW NIEZBĘDNYCH DO KORZYSTANIA PRZEZ OSOBY NIEPEŁNOSPRAWNE

Budynek parterowy, dostęp dla osób niepełnosprawnych z poziomu terenu.

3.7. CHARAKTERYSTYKA ENERGETYCZNA OBIEKTU – zawarta w Audycie nr 16/2016 – wykonanym przez mgr inż. Marcina Domińczyka

3.8. WPŁYW OBIEKTU NA ŚRODOWISKO

Projekt nie ma znaczącego wpływu na środowisko w ścisłym tego słowa znaczeniu. Fakt przeprowadzenia inwestycji, jest sam w sobie neutralny względem środowiska naturalnego, a pozytywny, jeśli weźmiemy pod uwagę stan poprzedni i projektowany, dzięki redukcji emitowanych zanieczyszczeń.

Inwestycja nie kwalifikuje się do rodzaju przedsięwzięć mogących znacząco oddziaływać na środowisko wg. Rozporządzenia Rady Ministrów w sprawie określenia rodzajów przedsięwzięć mogących znacząco oddziaływać na środowisko oraz szczegółowych kryteriów związanych z kwalifikowaniem przedsięwzięć do sporządzania raportu o oddziaływaniu na środowisko z dn. 9.11.2004 r.

Celem strategicznym projektu jest zmniejszenie zanieczyszczeń środowiska oraz uzyskanie efektu ekologicznego poprzez redukcję zanieczyszczeń.

Analiza zużycia energii i emisji zanieczyszczeń opierała się na danych płynących z faktur za energię cieplną.

Efekty

Roczne zmniejszenie zapotrzebowania na energię **44,18%**

3.8.1. Zapotrzebowanie na wodę i produkcja ścieków

Projekt nie zmienia zapotrzebowania na wodę i nie zwiększa ilości ścieków

3.8.2. Rodzaj i ilość wytwarzanych odpadów

Projekt nie zmienia ilości wytwarzanych odpadów

3.8.3. Właściwości akustyczne i emisja drgań

Projekt nie zmienia właściwości akustycznych i emisji drgań

3.8.4. Wpływ obiektu na drzewostan, glebę, wody powierzchniowe i podziemne

Projekt nie wpływa negatywnie na drzewostan, glebę, wody powierzchniowe i podziemne

3.9. ANALIZA MOŻLIWOŚCI WYKORZYSTANIA ALTERNATYWNYCH SYSTEMÓW ZAOPATRZENIA W ENERGIĘ I CIEPŁO

Obiekty podłączone są do MPEC i wykorzystują ciepło z kogeneracji. W tym wypadku wykorzystanie alternatywnych systemów zaopatrzenia w energię i ciepło nie jest efektywne. Dokładne dane zawarte w audycie nr 16/2016 – wykonanym przez mgr inż. Marcina Domińczyka., punkt 7. Źródła ciepła.

3.10. ZALECENIA TERMOMODERNIZACYJNE

Wykończenie i kolorystyka elewacji:

- tynk ziarno 1,5mm wg palety NCS S2502-Y, Producent Atlas lub równoważny
 - tynk ziarno 1,5mm wg palety NCS S0500-N, Producent Atlas lub równoważny
 - cokół tynk mozaikowy nr kat.A2A6A1, Producent Atlas lub równoważny
 - pas tynku ziarno 1,5mm szer.10cm, wg palety RAL1003, Producent Atlas lub równoważny
 - malowanie na kolor czerwony wg palety RAL3001
 - kolor ślusarki wg palety RAL9003
 - kolor ślusarki wg palety RAL7016
- Rynny i obróbki blacharskie ocynkowane.

3.11. ZAKRES ROBÓT BUDOWLANYCH

3.11.1. Roboty przygotowawcze

- a) Ogrodzenie i zabezpieczenie terenu robót
- b) Ustawienie rusztowania
 - Montaż, demontaż, przestawienie
- c) Naprawa tynków w miejscach oparzeń i zagrzybień
 - Czyszczenie
 - Odgrzybianie, w miarę potrzeb
 - Naprawa ubytków
 - Oczyszczenie elewacji z kurzu, farby
 - Gruntowanie
- d) Usunięcie nierówności tynków, uzupełnienie ubytków
- e) Osłona stolarki folią polietylenową

3.11.2. Roboty rozbiórkowe i montażowe:

- a) Demontaż, montaż i w zależności od stanu technicznego – wymiana na nowe:
 - Rynny [średnica jak oryginalne]
 - Rury spustowe [średnice jak oryginalne]
 - Pas podrynnowy
 - Pas nadrynnowy
- b) Przeniesienie [odsunięcie od elewacji na grubość ocieplenia] przyłączy rur spustowych w ziemi
- c) Demontaż instalacji odgromowej oraz ponowne jej zainstalowanie pod warstwą ocieplenia w kanałach
 - Wymiana instalacji odgromowej w miejscach niezbędnych do prawidłowego funkcjonowania instalacji
 - Wykonanie nowych wsporników , w miarę potrzeb
 - Po montażu instalacji odgromowej wykonać badanie w zakresie sprawności połączeń
- d) Demontaż i montaż nowych obróbek blacharskich

- Z blachy powlekanej poliestrem, gr 0,50 mm
- Obróbki przyścienne
- Murki ogniowe
- Obróbki kominów
- wiatrownice
- Inne
- e) Wymiana parapetów na poszerzonych grubościach ocieplenia
 - Blacha powlekana poliestrem, gr.0,50mm
- f) Wykucie krat okiennych- usunięcie lub ponowny montaż oczyszczonych i pomalowanych elementów [wg wskazań inwestora]
- g) Wykucie krat wentylacyjnych, oczyszczenie i ponowny montaż
- h) Demontaż i ponowny montaż różnych elementów na elewacji kolidujących z pracami termomodernizacyjnymi
 - Oświetlenie, głośniki, kamery, tablice świetlne i inne elementy wystające
 - Wykonanie nowych przedłużonych wsporników, w miarę potrzeb
- i) Demontaż przewodów instalacji elektrycznych i ich ponowny montaż w rurach
- j) Po montażu wykonać badanie sprawności urządzeń, przewodów, w razie potrzeby dokonać napraw – badanie zlecić wyspecjalizowanym firmom

3.11.3. STOLARKA

- a) Wykucie z muru ościeżnic okiennych, drzwiowych, bram garażowych wg projektu
- b) Montaż nowych okien, bram i drzwi wg zestawienia ślusarki i stolarki

3.11.4. ROBOTY BUDOWLANE GŁÓWNE

- a) Docieplenie i izolacja przeciwwodna fundamentów
 - Wykonanie wykopów – zgodnie z przepisami BHP i wg zaleceń kierownika budowy,
 - Przygotowanie podłoża
 - Gruntowanie
 - Docieplenie płytami styropianowymi **AQUA EPS 200 gr. 8cm**
 - Mocowanie płyt kołkami powyżej poziomu gruntu
 - Przyklejenie listew narożnikach wypukłych
 - Przyklejenie siatki
 - Wykonanie wyprawy z tynku mozaikowego , ziarno 1 mm, kolor wg projektu
 - Zasypanie wykopów
- b) Ocieplenie ścian zewnętrznych murowanych systemem **ATLAS STOPTER**
 - Przygotowanie i ewentualne zagruntowanie podłoża preparatem Atlas Uni-Grunt
 - Przyklejenie do ścian i ościeży płyt styropianowych Atlas Fasada Grafit lub równoważnych.
 - Montaż materiałów do wykończenia miejsc szczególnych elewacji takich jak listwy, taśmy, siatki narożnikowe i inne akcesoria systemowe.
 - Wykonanie warstwy zbrojącej z siatki z włókna szklanego zatopionej w kleju Atlas Stopter K-20
 - Zamocowanie profili okapnikowych [kapinosów]
 - Połączenie parapetu z okładziną termiczną listwą podparapetową
 - Zamocowanie listew na narożnikach wypukłych
 - Przyklejenie 1 warstwy siatki na ścianach i ościeżach
 - Przyklejenie drugiej warstwy siatki na ścianach i ościeżach do wysokości okien 1 piętra
 - Wykonanie wyprawy z tynku silikatowo-silikonowego, ziarno 1,5 mm
- c) Wykonanie docieplenia ścian zewnętrznych o konstrukcji stalowej – części nad oknami
 - Montaż konstrukcji uzupełniającej z profili walcowanych na gorąco pod lekką obudowę

- Montaż obudowy ścian osłonowych z płyt Paneltech PW PIR-S 100 mm
- Montaż obróbek blacharskich do płyt warstwowych

3.11.5. ROBOTY WYKOŃCZENIOWE

- a) Demontaż i/lub wykonanie opasek odwadniających wokół budynków, w częściach bez zapewnionego odpowiedniego odprowadzenia wody od budynku
 - Spadek 2% od budynku
 - Szerokość 50 cm
 - Wbudowanie korytek ściekowych
- b) Betonowanie konstrukcji zbrojonych, niemożliwych do zachowania przy pracach przy odkrywaniu fundamentów

3.12. SZCZEGÓŁOWY OPIS PRAC BUDOWLANYCH

Szczegółowy opis prac budowlanych określają :

SPECYFIKACJE TECHNICZNE WYKONANIA I ODBIORU ROBÓT

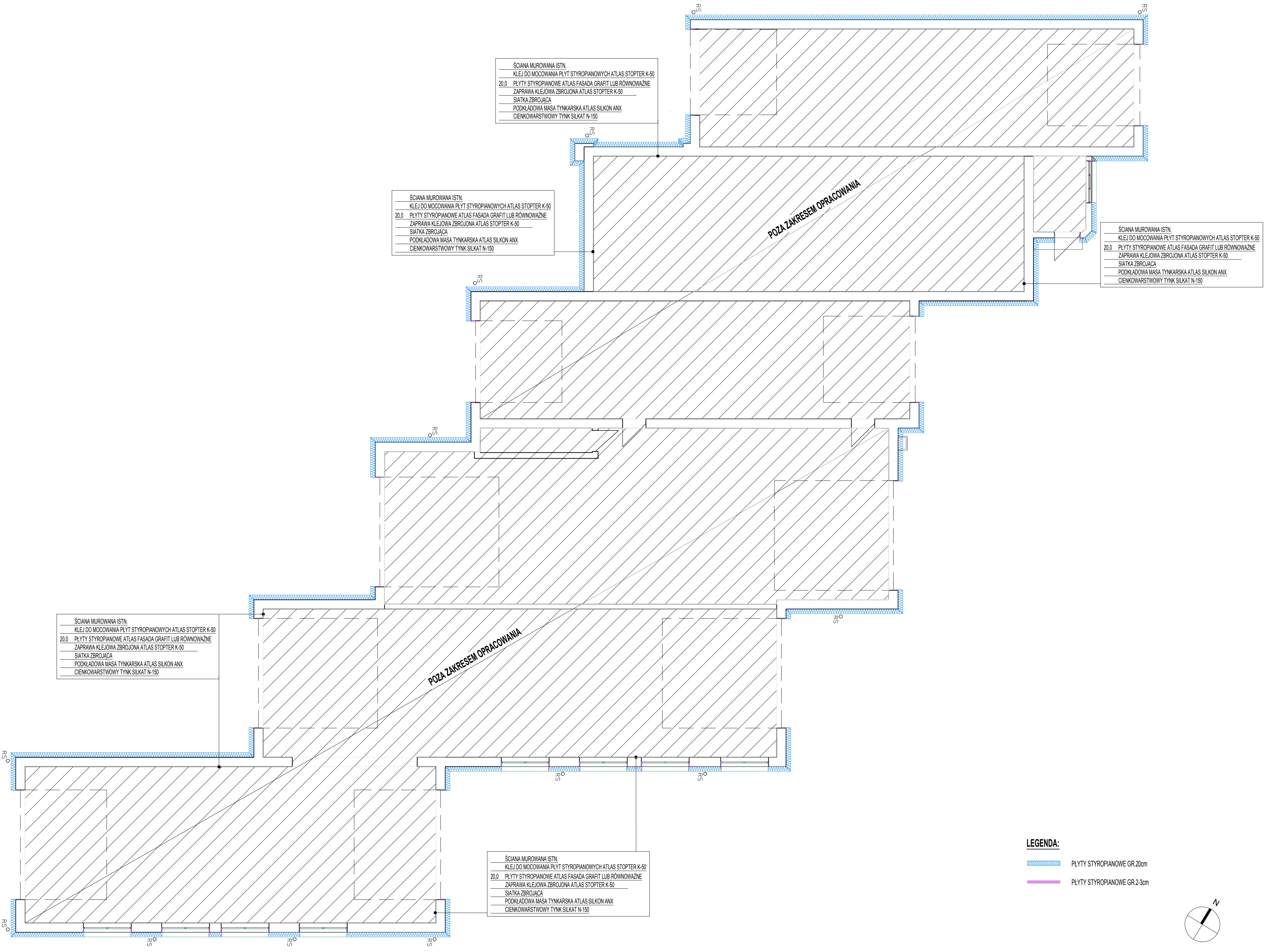

ŚCIANA MUROWANA ISTN.
 KLEJ DO MOCOWANIA PŁYT STYROPIANOWYCH ATLAS STOPTER K-50
 20.0 PŁYTY STYROPIANOWE ATLAS FASADA GRAFIT LUB RÓWNOWAŻNE
 ZAPRAWA KLEJOWA ZBROJONA ATLAS STOPTER K-50
 SIATKA ZBROJĄCA
 PODKLADOWA MASA TYNKARSKA ATLAS SILKON ANX
 CIENKOWARSTWOWY TYNK SILKAT N-150

ŚCIANA MUROWANA ISTN.
 KLEJ DO MOCOWANIA PŁYT STYROPIANOWYCH ATLAS STOPTER K-50
 20.0 PŁYTY STYROPIANOWE ATLAS FASADA GRAFIT LUB RÓWNOWAŻNE
 ZAPRAWA KLEJOWA ZBROJONA ATLAS STOPTER K-50
 SIATKA ZBROJĄCA
 PODKLADOWA MASA TYNKARSKA ATLAS SILKON ANX
 CIENKOWARSTWOWY TYNK SILKAT N-150

ŚCIANA MUROWANA ISTN.
 KLEJ DO MOCOWANIA PŁYT STYROPIANOWYCH ATLAS STOPTER K-50
 20.0 PŁYTY STYROPIANOWE ATLAS FASADA GRAFIT LUB RÓWNOWAŻNE
 ZAPRAWA KLEJOWA ZBROJONA ATLAS STOPTER K-50
 SIATKA ZBROJĄCA
 PODKLADOWA MASA TYNKARSKA ATLAS SILKON ANX
 CIENKOWARSTWOWY TYNK SILKAT N-150

ŚCIANA MUROWANA ISTN.
 KLEJ DO MOCOWANIA PŁYT STYROPIANOWYCH ATLAS STOPTER K-50
 20.0 PŁYTY STYROPIANOWE ATLAS FASADA GRAFIT LUB RÓWNOWAŻNE
 ZAPRAWA KLEJOWA ZBROJONA ATLAS STOPTER K-50
 SIATKA ZBROJĄCA
 PODKLADOWA MASA TYNKARSKA ATLAS SILKON ANX
 CIENKOWARSTWOWY TYNK SILKAT N-150

ŚCIANA MUROWANA ISTN.
 KLEJ DO MOCOWANIA PŁYT STYROPIANOWYCH ATLAS STOPTER K-50
 20.0 PŁYTY STYROPIANOWE ATLAS FASADA GRAFIT LUB RÓWNOWAŻNE
 ZAPRAWA KLEJOWA ZBROJONA ATLAS STOPTER K-50
 SIATKA ZBROJĄCA
 PODKLADOWA MASA TYNKARSKA ATLAS SILKON ANX
 CIENKOWARSTWOWY TYNK SILKAT N-150

LEGENDA:

- PŁYTY STYROPIANOWE GR 20cm
- PŁYTY STYROPIANOWE GR 2-3cm

UWAGI:

1. Przed przystąpieniem do prac budowlanych wszystkie wymiary należy sprawdzić w naturze.
2. W wypadku stwierdzenia jakichkolwiek niezgodności (różnice w opisach, wymiarach i obliczeniach na różnych rysunkach i branżach) należy niezwłocznie zwrócić się do projektanta koordynującego projekt celem uzyskania informacji lub projektu zamiennego. Podjęcie samodzielnej decyzji przez wykonawcę bez porozumienia się z projektantem zwalnia projektanta z błędów popełnionych przez wykonawcę.
3. Nie należy odmierzać wymiarów z rysunku ani też używać go jako szablonu. Na rysunkach obowiązują tylko wartości przedstawione w formie liczb.
4. Wymiary podano w centymetrach.
5. Rzędne wysokościowe podano w metrach.
6. Wszelkie prace należy prowadzić zgodnie z zasadami wiedzy technicznej, szczegółowymi zaleceniami polskich przepisów budowlanych i norm branżowych, atestów i dopuszczeń do stosowania, oraz według zaleceń i zgodnie z technologiami producentów wszelkich wyrobów i systemów budowlanych stosowanych przy realizacji projektu.
7. Przed dokonaniem zamówienia należy uzyskać akceptację inwestora.
8. Wizualizacje poglądowe sporządzone na etapie koncepcji nie stanowią wytycznych do projektu wykonawczego.
9. Prawa autorskie dotyczące niniejszego utworu przysługują w całości wyłącznie spółce Tikona z siedzibą w Konstancji-Jeziorno oraz podlegają ochronie prawnej przewidzianej w ustawie z dnia 4 lutego 1994 roku o prawie autorskim i prawach pokrewnych. Przedstawiony utwór nie może być wielokrotnie, modyfikowany, utrwalany, adaptowany, wprowadzany do obrotu, ani nie może być przedmiotem innej umowy w szczególności umowy najmu, dzierżawy lub użytkowania, bez uprzedniej pisemnej zgody Spółki, zaś Spółka nie udziela zezwolenia na wykonywanie autorskich praw zależnych.

JEDNOSTKA PROJEKTOWA:

P/022
pracownia022.pl

Pracownia 022 Bartosz Łopata
 ul. Wilanowska 14/19, 05-510 Konstancja-Jeziorno, NIP: 113-23-75-105

INWESTOR:

Miejskie Przedsiębiorstwo Komunikacji w Kielcach
 Spółka z o.o. w Kielcach
 25-734 Kielce, ul. Jagiellońska 92

TEMAT PROJEKTU:

PROJEKT TERMOMODERNIZACJI BUDYNKÓW MPK W KIELCACH

PROJEKTANT (specjalność: architektoniczna projektowanie bez ograniczeń):

mgr inż. arch. Roman Celiak
 upr. proj. : 4491/WL

PROJEKTANT:

inż. arch. Bartosz Łopata

PROJEKTANT:

inż. Marlena Sobczak-Łopata

PROJEKTANT:

tech. arch. Lidia Filipiek

DATA:

2017-07-21

SKALA:

1:100

TYTUŁ RYSUNKU:

RZUT PARTERU

NUMER RYSUNKU:

1614 PW A 04_00

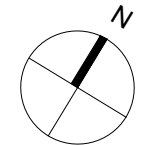

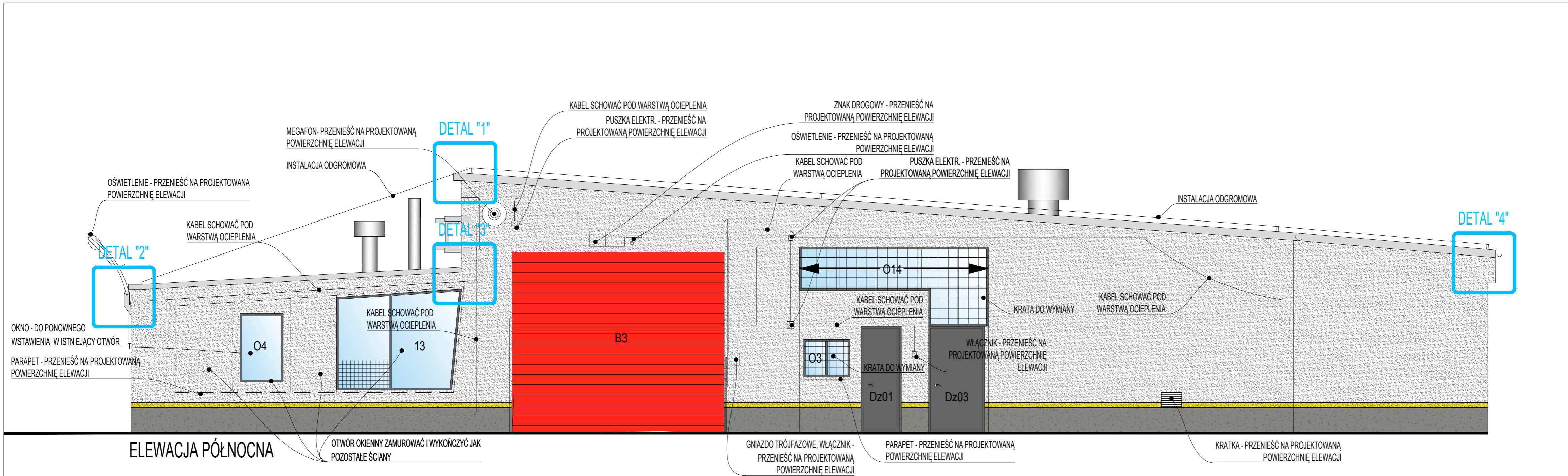

ELEWACJA PÓŁNOCNA

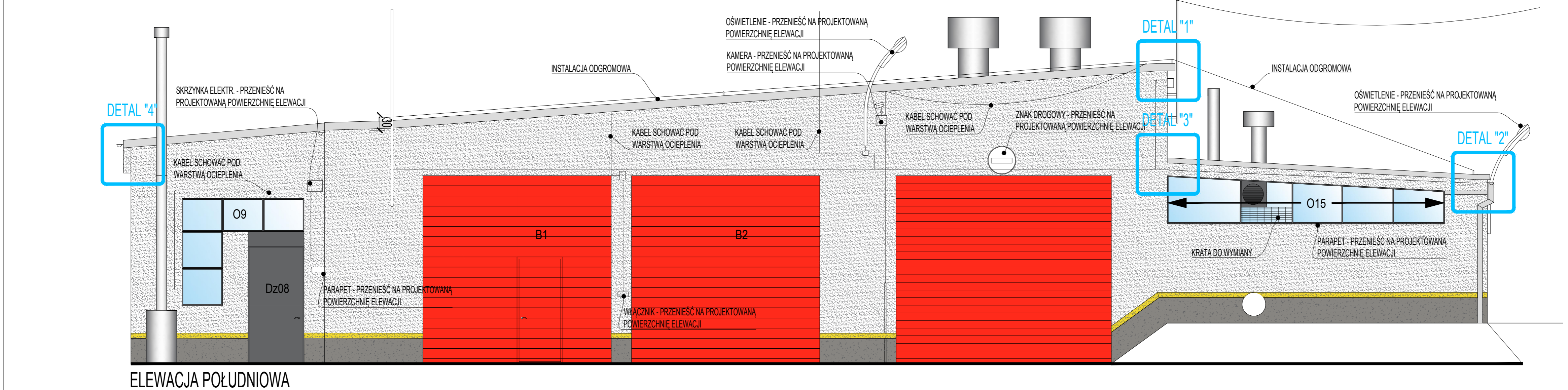

ELEWACJA POŁUDNIOWA

- LEGENDA:**
- TYNK ZIARNO 1,5mm SILKAT N-150 WG PALETY NCS S2502-Y PRODUCENT ATLAS LUB RÓWNOWAŻNY
 - TYNK ZIARNO 1,5mm SILKAT N-150 WG PALETY NCS S0500-N PRODUCENT ATLAS LUB RÓWNOWAŻNY
 - COKÓŁ - TYNK MOZAIKOWY NR KAT.42A6A1 PRODUCENT ATLAS LUB RÓWNOWAŻNY
 - PAS TYNKU ZIARNO 1,5mm SILKAT N-150 SZER. 10cm WG PALETY RAL1003 PRODUCENT ATLAS LUB RÓWNOWAŻNY
 - MALOWANIE NA KOLOR CZERWONY WG PALETY RAL 3001
 - KOLOR ŚLUSARKI WG PALETY RAL 9003
 - KOLOR ŚLUSARKI WG PALETY RAL 7016

UWAGA: RYNNY I OBRÓBKİ BLACHARSKIE OCYNKOWANE

- UWAGI:**
1. Przed przystąpieniem do prac budowlanych wszystkie wymiary należy sprawdzić w naturze.
 2. W przypadku stwierdzenia jakichkolwiek niezgodności (różnice w opisach, wymiarach i obliczeniach na różnych rysunkach i branżach) należy niezwłocznie zwrócić się do projektanta koordynującego projekt celem uzyskania informacji lub projektu zamiennego. Podjęcie samodzielnej decyzji przez wykonawcę bez porozumienia się z projektantem zwalnia projektanta z błędów popełnionych przez wykonawcę.
 3. Nie należy odmierzać wymiarów z rysunku ani też używać go jako szablonu. Na rysunkach obowiązują tylko wartości przedstawione w formie liczb.
 4. Wymiary podano w centymetrach.
 5. Rzędne wysokościowe podano w metrach.
 6. Wszelkie prace należy prowadzić zgodnie z zasadami wiedzy technicznej, szczegółowymi zaleceniami polskich przepisów budowlanych i norm branżowych, atestów i dopuszczeń do stosowania, oraz według zaleceń i zgodnie z technologiami producentów wszelkich wyrobów i systemów budowlanych stosowanych przy realizacji projektu.
 7. Przed dokonaniem zamówienia należy uzyskać akceptację inwestora.
 8. Wizualizacje poglądowe sporządzone na etapie koncepcji nie stanowią wytycznych do projektu wykonawczego.
 9. Prawa autorskie dotyczące niniejszego utworu przysługują w całości wyłącznie spółce Tikona z siedzibą w Konstancinie-Jeziorno oraz podlegają ochronie prawnej przewidzianej w ustawie z dnia 4 lutego 1994 roku o prawie autorskim i prawach pokrewnych. Przedstawiony utwór nie może być zwielokrotniany, modyfikowany, utrwalany, adaptowany, wprowadzany do obrotu, ani nie może być przedmiotem innej umowy w szczególności umowy najmu, dzierżawy lub użyczenia, bez uprzedniej pisemnej zgody Spółki, zaś Spółka nie udziela zezwolenia na wykonywanie autorskich praw zależnych.

JEDYNOSTKA PROJEKTOWA:	
P/022 <small>pracownia 022</small>	
Pracownia 022 Bartosz Łopata ul. Wilanowska 14/19, 05-510 Konstancin-Jeziorna, NIP: 113-23-75-105	
INWESTOR:	Miejskie Przedsiębiorstwo Komunikacji w Kielcach Spółka z o.o. w Kielcach 25-734 Kielce, ul. Jagiellońska 92
TEMAT PROJEKTU:	PROJEKT TERMOMODERNIZACJI BUDYNKÓW MPK W KIELCACH
PROJEKTANT (specjalność architektoniczna projektowanie bez ograniczeń):	mgr inż. arch. Roman Celik upr. prz. - 4491/WL
PROJEKTANT:	inż. arch. Bartosz Łopata
PROJEKTANT:	inż. Maryna Sobczak-Łopata
PROJEKTANT:	tech. arch. Lidia Filipiek
DATA:	2017-07-21
SKALA:	1:50
TYTUŁ RYSUNKU: ELEWACJE PÓŁNOCNA I POŁUDNIOWA	
NUMER RYSUNKU: 1614 PW A 05_06	

DRZWI ZEWNĘTRZNE STALOWE																	
SYMBOL	Dz01		Dz02		Dz03		Dz04		Dz05		Dz06		Dz07		Dz08		
SCHEMAT																	
	79		100		110		92		130		180		195		110		
WYMIARY OTWORU W MURZE MM	SO	790		1000		1100		920		1300		1850		1950		1100	
	HO	2100		2100		2100		2120		2100		2350(2050+300)		2350(2050+300)		2600(2300+300)	
ILOŚĆ:	K	L	P	L	P	L	P	L	P	L	P	L	P	L	P	L	P
	IL	-	1	-	1	-	1	1	-	1	-	1	-	1	-	-	1
	Σ	1		1		1		1		1		1		1		1	
UWAGI:	KOLOR RAL7016		KOLOR RAL7016		KOLOR RAL7016		KOLOR RAL7016		KOLOR RAL7016		DRZWI Z NAŚWIETLEM KOLOR RAL7016		DRZWI Z NAŚWIETLEM KOLOR RAL7016		KOLOR RAL7016		
	<p>WSPÓLCZYNNIK PRZENIKANIA CIEPŁA U=1,3W/m²K</p> <p>PRZED ZAMÓWIENIEM WIELKOŚĆ WSZYSTKICH OTWORÓW SPRAWDZIĆ NA BUDOWIE, SPRAWDZIĆ MOŻLIWOŚĆ ZAINSTALOWANIA BRAM UCHYLNYCH, SPOSÓB OTWIERANIA, PODZIAŁ, ELEMENTY DODATKOWE JAK KRATY, FURTKI, ZALUŻE DO USTALENIA I POTWIERDZENIA PRZEZ INWESTORA NA KOORDYNACJACH NA BUDOWIE</p>																

BRAMA ZEWNĘTRZNA STALOWA							
SYMBOL	B1		B2		B3		
SCHEMAT							
	370		370		417		
WYMIARY OTWORU W MURZE MM	SO	3700		3700		4170	
	HO	3700		3700		3550	
ILOŚĆ:	Σ	1		1		1	
	<p>BRAMA SEGMENTOWA UNOSZONA, Z FURTKĄ, KOLOR RAL3001</p> <p>BRAMA SEGMENTOWA UNOSZONA, KOLOR RAL3001</p> <p>BRAMA SEGMENTOWA UNOSZONA, KOLOR RAL3001</p>						
UWAGI:	<p>WSPÓLCZYNNIK PRZENIKANIA CIEPŁA U=1,3W/m²K</p> <p>PRZED ZAMÓWIENIEM WIELKOŚĆ WSZYSTKICH OTWORÓW SPRAWDZIĆ NA BUDOWIE, SPRAWDZIĆ MOŻLIWOŚĆ ZAINSTALOWANIA BRAM UCHYLNYCH, SPOSÓB OTWIERANIA, PODZIAŁ, ELEMENTY DODATKOWE JAK KRATY, FURTKI, ZALUŻE DO USTALENIA I POTWIERDZENIA PRZEZ INWESTORA NA KOORDYNACJACH NA BUDOWIE</p>						

OKNO PVC										LUXFERY									
SYMBOL	O1		O2		O3		O4		O5		O6		O7		O8		L1		
SCHEMAT																			
	70		80		91		85		85		84		230		230		260		
WYMIARY OTWORU W MURZE mm	SO	700		800		910		850		850		840		2300		2300		2600	
	HO	780		800		740		1350		1400		1450		1170		1170		800	
ILOŚĆ:	Σ	1		10		1		1		6		1		2		1		10	
	<p>WSPÓLCZYNNIK PRZENIKANIA CIEPŁA U=0,9W/m²K</p> <p>PRZED ZAMÓWIENIEM WIELKOŚĆ WSZYSTKICH OTWORÓW SPRAWDZIĆ NA BUDOWIE, SPRAWDZIĆ MOŻLIWOŚĆ ZAINSTALOWANIA BRAM UCHYLNYCH, SPOSÓB OTWIERANIA, PODZIAŁ, ELEMENTY DODATKOWE JAK KRATY, FURTKI, ZALUŻE DO USTALENIA I POTWIERDZENIA PRZEZ INWESTORA NA KOORDYNACJACH NA BUDOWIE</p>																		

OKNO STALOWE															
SYMBOL	O9		O10		O11		O12		O13		O14		O15		
SCHEMAT															
	240		220		220		240		226		254		545		
WYMIARY OTWORU W MURZE mm	SO	2400(800+1600)		2200		2200		2400		2260 - 2460		3710(2540+1170)		640-940	
	HO	2100(650+1450)		2100		1000		2100		1825 - 1990		1550(850+700)		5450	
ILOŚĆ:	Σ	1		3		3		2		1		1		1	
	<p>WSPÓLCZYNNIK PRZENIKANIA CIEPŁA U=0,9W/m²K</p> <p>PRZED ZAMÓWIENIEM WIELKOŚĆ WSZYSTKICH OTWORÓW SPRAWDZIĆ NA BUDOWIE, SPRAWDZIĆ MOŻLIWOŚĆ ZAINSTALOWANIA BRAM UCHYLNYCH, SPOSÓB OTWIERANIA, PODZIAŁ, ELEMENTY DODATKOWE JAK KRATY, FURTKI, ZALUŻE DO USTALENIA I POTWIERDZENIA PRZEZ INWESTORA NA KOORDYNACJACH NA BUDOWIE</p>														

UWAGI:

- Przed przystąpieniem do prac budowlanych wszystkie wymiary należy sprawdzić w naturze.
- W wypadku stwierdzenia jakichkolwiek niezgodności (różnice w opisach, wymiarach i obliczeniach na różnych rysunkach i branżach) należy niezwłocznie zwrócić się do projektanta koordynującego projekt celem uzyskania informacji lub projektu zamiennego. Podjęcie samodzielnej decyzji przez wykonawcę bez porozumienia się z projektantem zwalnia projektanta z błędów popełnionych przez wykonawcę.
- Nie należy odmierzać wymiarów z rysunku ani też używać go jako szablonu. Na rysunkach obowiązują tylko wartości przedstawione w formie liczb.
- Wymiary podano w centymetrach.
- Różne wysokościowe podano w metrach.
- Wszelkie prace należy prowadzić zgodnie z zasadami wiedzy technicznej, szczegółowymi zaleceniami polskich przepisów budowlanych i norm branżowych, atestów i dopuszczeń do stosowania, oraz według zaleceń i zgodnie z technologiami producentów wszelkich wyrobów i systemów budowlanych stosowanych przy realizacji projektu.
- Przed dokonaniem zamówienia należy uzyskać akceptację inwestora.
- Wizualizacje poglądowe sporządzone na etapie koncepcji nie stanowią wytycznych do projektu wykonawczego.
- Prawa autorskie dotyczące niniejszego utworu przysługują w całości wyłącznie spółce Tikona z siedzibą w Konstancinie-Jeziornie oraz podlegają ochronie prawnej przewidzianej w ustawie z dnia 4 lutego 1994 roku o prawie autorskim i prawach pokrewnych. Przedstawiony utwór nie może być zwielokrotniany, modyfikowany, utrwalany, adaptowany, wprowadzany do obrotu, ani nie może być przedmiotem innej umowy w szczególności umowy najmu, dzierżawy lub użyczenia, bez uprzedniej pisemnej zgody Spółki, zaś Spółka nie udziela zezwolenia na wykonywanie autorskich praw zależnych.

JEDNOSTKA PROJEKTOWA:

P/022
pracownia022.pl

Pracownia 022 Bartosz Łopata
ul. Wilanowska 14/19, 05-510 Konstancin-Jeziorna, NIP: 113-23-75-105

INWESTOR:
Miejskie Przedsiębiorstwo Komunikacji w Kielcach
Spółka z o.o. w Kielcach
25-734 Kielce, ul. Jagiellońska 92

TEMAT PROJEKTU:
PROJEKT TERMOMODERNIZACJI BUDYNKÓW MPK W KIELCACH

PROJEKTANT (specjalność architektoniczna projektowanie bez ograniczeń):

mgr inż. arch. Roman Cehlik
upr. proj. : 4491/WL

PROJEKTANT:
inż. arch. Bartosz Łopata

PROJEKTANT:
inż. Martyna Sobczak-Łopata

PROJEKTANT:
tech. arch. Lidia Filipek

DATA:
2017-07-21

SKALA:
1:50

TYTUŁ RYSUNKU:
ZESTAWIENIE ŚLUSARKI
OBIEKT 5

NUMER RYSUNKU:
1614 PW A 08

DETAL "1"

papa termozgrzewalna wierzchniego krycia

wkręt samowierzący z podkładką EPDM

obróbka blacharska-blacha stalowa ocynkowana

warstwy wykończeniowe dachu istniejące

4°

4°

styropian ATLAS Fasada Grafit, $U=0,031W/mK$

tynk cienkowarstwowy SILKAT N-150

łącznik mechaniczny z trzpieniem wbijanym z tworzywa lub metalu, o średnicy talerzyka min.60mm

podkładowa masa tynkarska SILKON ANX

zaprawa klejowa zbrojona ATLAS STOPTER K-50
siatka zbrojąca

klej do styropianu ATLAS STOPTER K-50

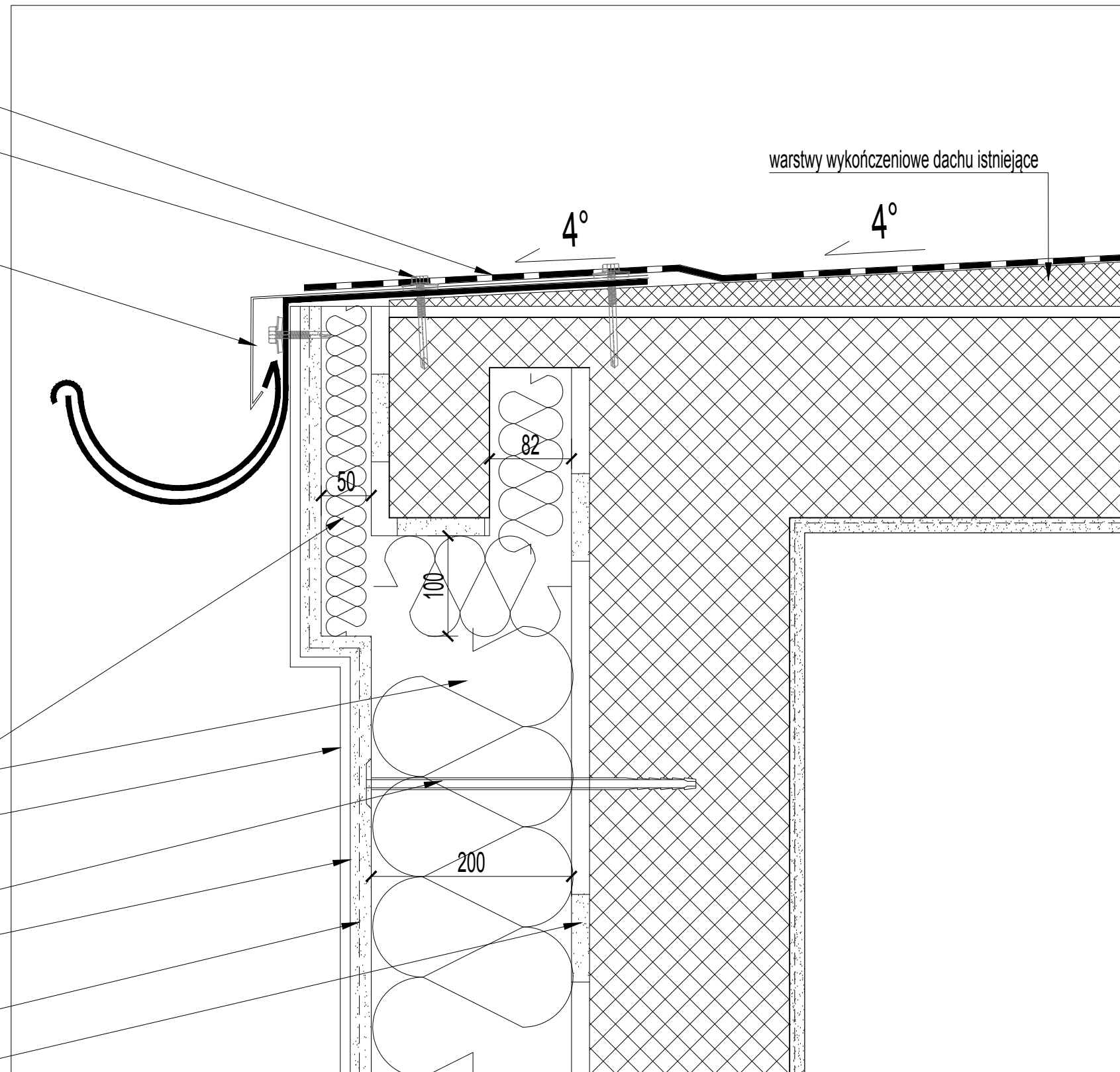

UWAGI:

1. Przed przystąpieniem do prac budowlanych wszystkie wymiary należy sprawdzić w naturze.
2. W wypadku stwierdzenia jakichkolwiek niezgodności (różnice w opisach, wymiarach i obliczeniach na różnych rysunkach i branżach) należy niezwłocznie zwrócić się do projektanta koordynującego projekt celem uzyskania informacji lub projektu zamiennego. Podjęcie samodzielnej decyzji przez wykonawcę bez porozumienia się z projektantem zwalnia projektanta z błędu popełnionego przez wykonawcę.
3. Nie należy odmierzać wymiarów z rysunku ani też używać go jako szablonu. Na rysunkach obowiązują tylko wartości przedstawione w formie liczb.
4. Wymiary podano w centymetrach.
5. Rzędne wysokościowe podano w metrach.
6. Wszelkie prace należy prowadzić zgodnie z zasadami wiedzy technicznej, szczegółowymi zaleceniami polskich przepisów budowlanych i norm branżowych, atestów i dopuszczeń do stosowania, oraz według zaleceń i zgodnie z technologiami producentów wszelkich wyrobów i systemów budowlanych stosowanych przy realizacji projektu.
7. Przed dokonaniem zamówienia należy uzyskać akceptację inwestora.
8. Wizualizacje poglądowe sporządzone na etapie koncepcji nie stanowią wytycznych do projektu wykonawczego.
9. Prawa autorskie dotyczące niniejszego utworu przysługują w całości wyłącznie spółce Tikona z siedzibą w Konstancinie-Jeziornie oraz podlegają ochronie prawnej przewidzianej w ustawie z dnia 4 lutego 1994 roku o prawie autorskim i prawach pokrewnych. Przedstawiony utwór nie może być zwielokrotniany, modyfikowany, utrwalany, adaptowany, wprowadzany do obrotu, ani nie może być przedmiotem innej umowy w szczególności umowy najmu, dzierżawy lub użyczenia, bez uprzedniej pisemnej zgody Spółki, zaś Spółka nie udziela zezwolenia na wykonywanie autorskich praw zależnych.

JEDNOSTKA PROJEKTOWA:

P/022
pracownia022.pl

Pracownia 022 Bartosz Łopata
ul. Wilanowska 14/19; 05-510 Konstancin-Jeziorna; NIP: 113-23-75-105

INWESTOR:

Miejskie Przedsiębiorstwo Komunikacji w Kielcach
Spółka z o.o. w Kielcach
25-734 Kielce, ul. Jagiellońska 92

TEMAT PROJEKTU:

PROJEKT TERMOMODERNIZACJI BUDYNKÓW MPK W KIELCACH

PROJEKTANT (specjalność architektoniczna projektowanie bez ograniczeń):

mgr inż. arch. Roman Celnik
upr. proj. : 44/91/WL

PROJEKTANT:

inż. arch Bartosz Łopata

PROJEKTANT:

inż. Martyna Sobczak-Łopata

PROJEKTANT:

tech. arch Lidia Filipek

DATA:

2017-07-21

SKALA:

1:5

TYTUŁ RYSUNKU:

DETAL "1" - DETAL MOCOWANIA RYNNY I
WYKOŃCZENIA DACHU

NUMER RYSUNKU:

1614 PW A 100

DETAL "2"

papa termozgrzewalna wierzchniego krycia

wkręt samowiercący z podkładką EPDM

obróbka blacharska-błacha stalowa ocynkowana

warstwy wykończeniowe dachu istniejące

4°

4°

łącnik mechaniczny z trzpieniem wbijanym z tworzywa lub metalu, o średnicy talerzyka min.60mm

styropian ATLAS Fasada Grafit, U=0,031W/mK

tynk cienkowarstwowy SILKAT N-150

klej do styropianu ATLAS STOPTER K-50

podkładowa masa tynkarska SILKON ANX

zaprawa klejowa zbrojona ATLAS STOPTER K-50
siatka zbrojąca

200

UWAGI:

1. Przed przystąpieniem do prac budowlanych wszystkie wymiary należy sprawdzić w naturze.
2. W wypadku stwierdzenia jakichkolwiek niezgodności (różnice w opisach, wymiarach i obliczeniach na różnych rysunkach i branżach) należy niezwłocznie zwrócić się do projektanta koordynującego projekt celem uzyskania informacji lub projektu zamiennego. Podjęcie samodzielnej decyzji przez wykonawcę bez porozumienia się z projektantem zwalnia projektanta z błędów popełnionych przez wykonawcę.
3. Nie należy odmierzać wymiarów z rysunku ani też używać go jako szablonu. Na rysunkach obowiązują tylko wartości przedstawione w formie liczb.
4. Wymiary podano w centymetrach.
5. Rzędne wysokościowe podano w metrach.
6. Wszelkie prace należy prowadzić zgodnie z zasadami wiedzy technicznej, szczegółowymi zaleceniami polskich przepisów budowlanych i norm branżowych, atestów i dopuszczeń do stosowania, oraz według zaleceń i zgodnie z technologiami producentów wszelkich wyrobów i systemów budowlanych stosowanych przy realizacji projektu.
7. Przed dokonaniem zamówienia należy uzyskać akceptację inwestora.
8. Wizualizacje poglądowe sporządzone na etapie koncepcji nie stanowią wytycznych do projektu wykonawczego.
9. Prawa autorskie dotyczące niniejszego utworu przysługują w całości wyłącznie spółce Tikona z siedzibą w Konstancinie-Jeziornie oraz podlegają ochronie prawnej przewidzianej w ustawie z dnia 4 lutego 1994 roku o prawie autorskim i prawach pokrewnych. Przedstawiony utwór nie może być zwielokrotniany, modyfikowany, utrwalany, adaptowany, wprowadzany do obrotu, ani nie może być przedmiotem innej umowy w szczególności umowy najmu, dzierżawy lub użyczenia, bez uprzedniej pisemnej zgody Spółki, zaś Spółka nie udziela zezwolenia na wykonywanie autorskich praw zależnych.

JEDNOSTKA PROJEKTOWA:

P/022
pracownia022.pl

Pracownia 022 Bartosz Łopata
ul. Wilanowska 14/19; 05-510 Konstancin-Jeziorna; NIP: 113-23-75-105

INWESTOR:

Miejskie Przedsiębiorstwo Komunikacji w Kielcach
Spółka z o.o. w Kielcach
25-734 Kielce, ul. Jagiellońska 92

TEMAT PROJEKTU:

PROJEKT TERMOMODERNIZACJI BUDYNKÓW MPK W KIELCACH

PROJEKTANT (specjalność architektoniczna projektowanie bez ograniczeń):

mgr inż. arch. Roman Celnik
upr. proj. : 44/91/WL

PROJEKTANT:

inż. arch Bartosz Łopata

PROJEKTANT:

inż. Martyna Sobczak-Łopata

PROJEKTANT:

tech. arch Lidia Filipiek

DATA:

2017-07-21

SKALA:

1:5

TYTUŁ RYSUNKU:

DETAL "2" - DETAL MOCOWANIA RYNNY I
WYKOŃCZENIA DACHU

NUMER RYSUNKU:

1614 PW A 101

DETAL "3"

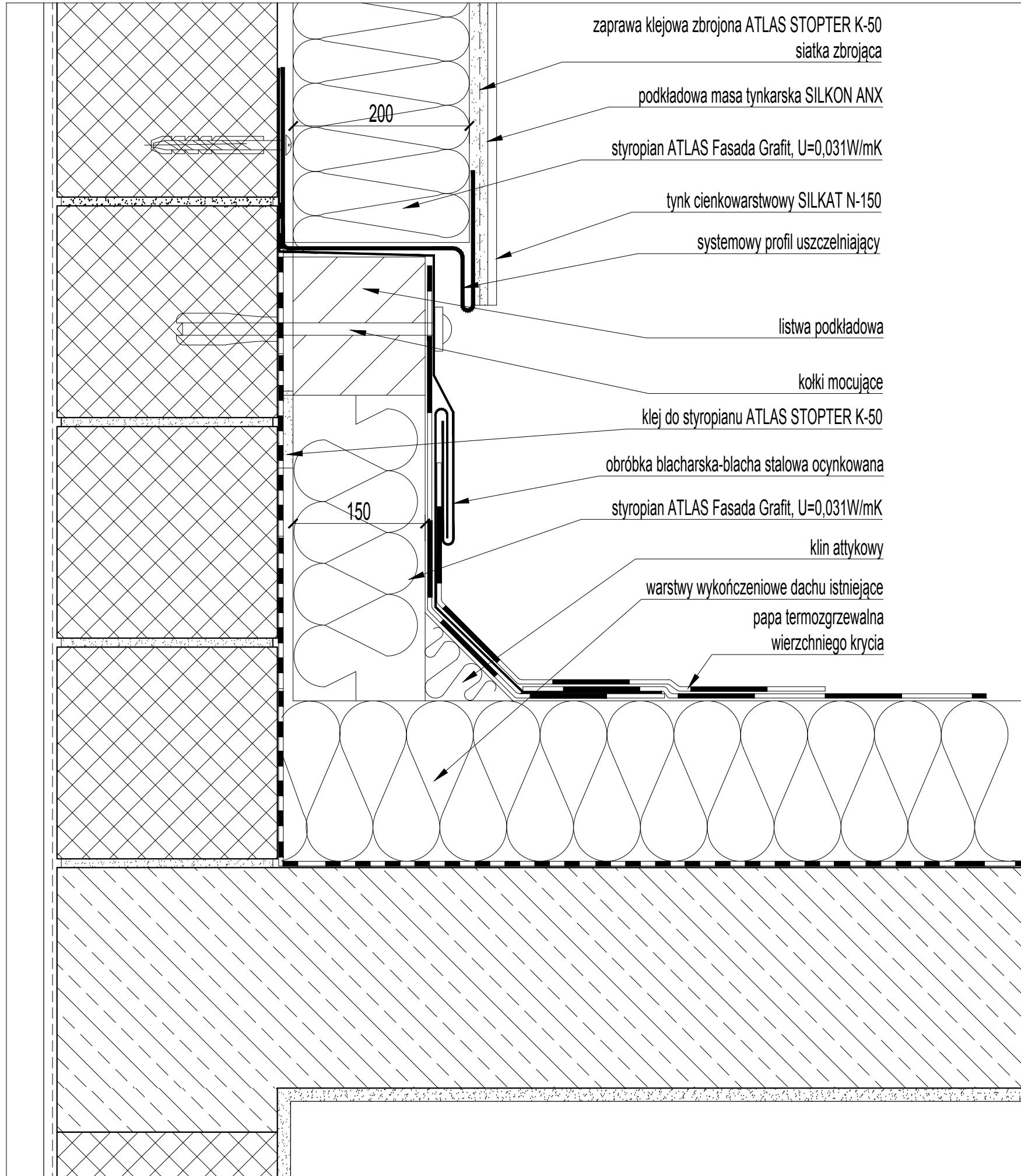

- UWAGI:**
1. Przed przystąpieniem do prac budowlanych wszystkie wymiary należy sprawdzić w naturze.
 2. W wypadku stwierdzenia jakichkolwiek niezgodności (różnice w opisach, wymiarach i obliczeniach na różnych rysunkach i branżach) należy niezwłocznie zwrócić się do projektanta koordynującego projekt celem uzyskania informacji lub projektu zamiennego. Podjęcie samodzielnej decyzji przez wykonawcę bez porozumienia się z projektantem zwalnia projektanta z błędów popełnionych przez wykonawcę.
 3. Nie należy odmierzać wymiarów z rysunku ani też używać go jako szablonu. Na rysunkach obowiązują tylko wartości przedstawione w formie liczb.
 4. Wymiary podano w centymetrach.
 5. Rzędne wysokościowe podano w metrach.
 6. Wszelkie prace należy prowadzić zgodnie z zasadami wiedzy technicznej, szczegółowymi zaleceniami polskich przepisów budowlanych i norm branżowych, atestów i dopuszczeń do stosowania, oraz według zaleceń i zgodnie z technologiami producentów wszelkich wyrobów i systemów budowlanych stosowanych przy realizacji projektu.
 7. Przed dokonaniem zamówienia należy uzyskać akceptację inwestora.
 8. Wizualizacje poglądowe sporządzone na etapie koncepcji nie stanowią wytycznych do projektu wykonawczego.
 9. Prawa autorskie dotyczące niniejszego utworu przysługują w całości wyłącznie spółce Tikona z siedzibą w Konstancinie-Jeziornie oraz podlegają ochronie prawnej przewidzianej w ustawie z dnia 4 lutego 1994 roku o prawie autorskim i prawach pokrewnych. Przedstawiony utwór nie może być zwielokrotniany, modyfikowany, utrwalany, adaptowany, wprowadzany do obrotu, ani nie może być przedmiotem innej umowy w szczególności umowy najmu, dzierżawy lub użyczenia, bez uprzedniej pisemnej zgody Spółki, zaś Spółka nie udziela zezwolenia na wykonywanie autorskich praw zależnych.

<p>JEDNOSTKA PROJEKTOWA:</p> <p>P/022 pracownia022.pl</p> <p>Pracownia 022 Bartosz Łopata ul. Wilanowska 14/19; 05-510 Konstancin-Jeziorna; NIP: 113-23-75-105</p>	
<p>INWESTOR:</p> <p>Miejskie Przedsiębiorstwo Komunikacji w Kielcach Spółka z o.o. w Kielcach 25-734 Kielce, ul. Jagiellońska 92</p>	
<p>TEMAT PROJEKTU:</p> <p>PROJEKT TERMOMODERNIZACJI BUDYNKÓW MPK W KIELCACH</p>	
<p>PROJEKTANT (specjalność architektoniczna projektowanie bez ograniczeń):</p> <p>mgr inż. arch. Roman Celnik upr. proj. : 44/91/WL</p>	
<p>PROJEKTANT:</p> <p>inż. arch Bartosz Łopata</p>	
<p>PROJEKTANT:</p> <p>inż. Martyna Sobczak-Łopata</p>	
<p>PROJEKTANT:</p> <p>tech. arch Lidia Filipek</p>	

<p>DATA:</p> <p>2017-07-21</p>	<p>SKALA:</p> <p>1:5</p>
--------------------------------	--------------------------

<p>TYTUŁ RYSUNKU:</p> <p>DETAL "3" - DETAL POŁĄCZENIA ŚCIANY Z DACHEM</p>
<p>NUMER RYSUNKU:</p> <p>1614 PW A 102</p>

DETAL "4"

papa termozgrzewalna wierzchniego krycia

wkręt samowierzący z podkładką EPDM

obróbka blacharska-blacha stalowa ocynkowana

styropian ATLAS Fasada Grafit, $U=0,031W/mK$

łącznik mechaniczny z trzpieniem wbijanym z tworzywa lub metalu, o średnicy talerzyka min.60mm

tynk cienkowarstwowy SILKAT N-150

podkładowa masa tynkarska SILKON ANX

klej do styropianu ATLAS STOPTER K-50

zaprawa klejowa zbrojona ATLAS STOPTER K-50
siatka zbrojąca

styropian ATLAS Fasada Grafit, $U=0,031W/mK$

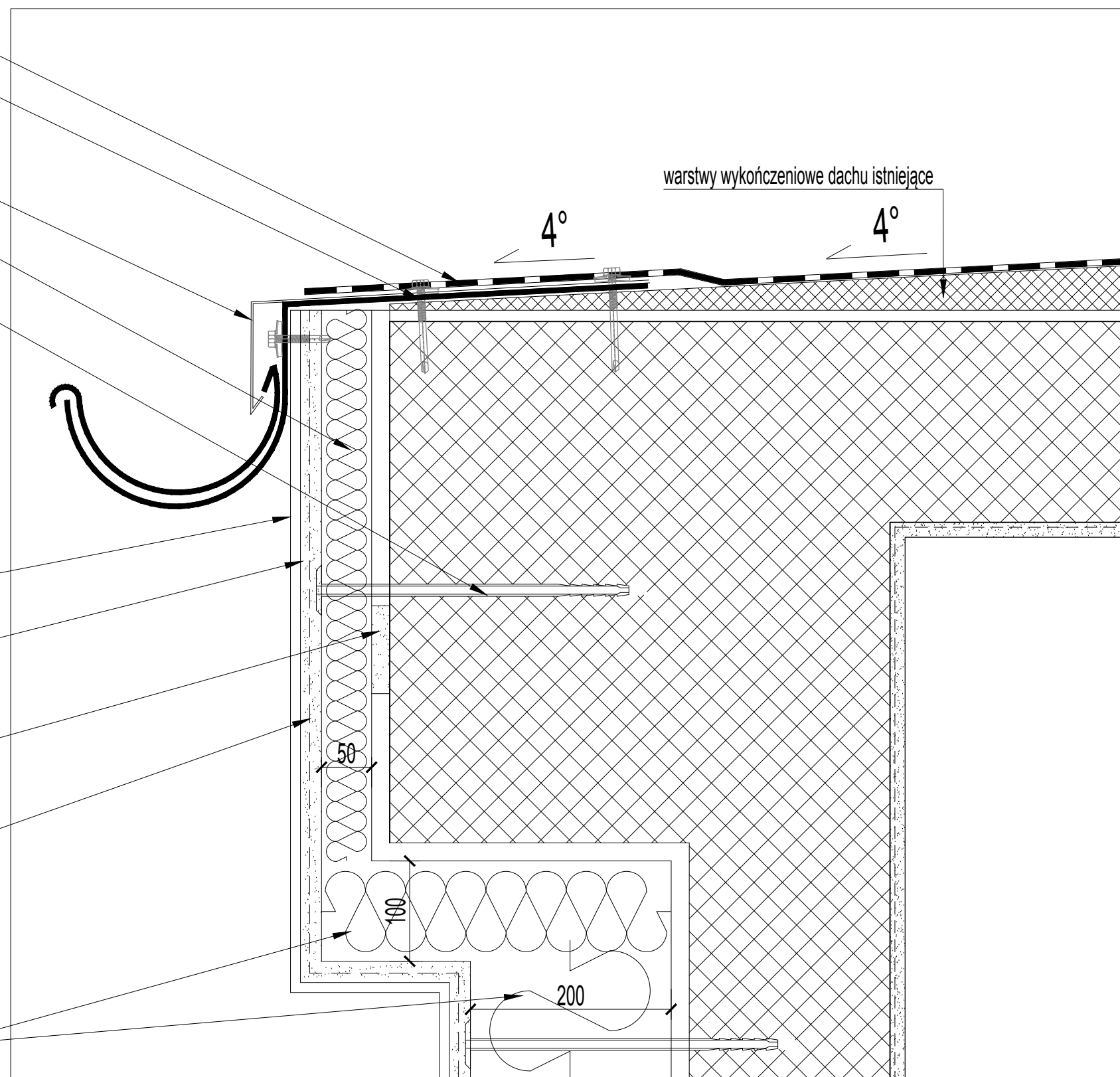

UWAGI:

1. Przed przystąpieniem do prac budowlanych wszystkie wymiary należy sprawdzić w naturze.
2. W wypadku stwierdzenia jakichkolwiek niezgodności (różnice w opisach, wymiarach i obliczeniach na różnych rysunkach i branżach) należy niezwłocznie zwrócić się do projektanta koordynującego projekt celem uzyskania informacji lub projektu zamiennego. Podjęcie samodzielnej decyzji przez wykonawcę bez porozumienia się z projektantem zwalnia projektanta z błędu popełnionego przez wykonawcę.
3. Nie należy odmierzać wymiarów z rysunku ani też używać go jako szablonu. Na rysunkach obowiązują tylko wartości przedstawione w formie liczb.
4. Wymiary podano w centymetrach.
5. Rzędne wysokościowe podano w metrach.
6. Wszelkie prace należy prowadzić zgodnie z zasadami wiedzy technicznej, szczegółowymi zaleceniami polskich przepisów budowlanych i norm branżowych, atestów i dopuszczeń do stosowania, oraz według zaleceń i zgodnie z technologiami producentów wszelkich wyrobów i systemów budowlanych stosowanych przy realizacji projektu.
7. Przed dokonaniem zamówienia należy uzyskać akceptację inwestora.
8. Wizualizacje poglądowe sporządzone na etapie koncepcji nie stanowią wytycznych do projektu wykonawczego.
9. Prawa autorskie dotyczące niniejszego utworu przysługują w całości wyłącznie spółce Tikona z siedzibą w Konstancinie-Jeziornie oraz podlegają ochronie prawnej przewidzianej w ustawie z dnia 4 lutego 1994 roku o prawie autorskim i prawach pokrewnych. Przedstawiony utwór nie może być zwielokrotniany, modyfikowany, utrwalany, adaptowany, wprowadzany do obrotu, ani nie może być przedmiotem innej umowy w szczególności umowy najmu, dzierżawy lub użyczenia, bez uprzedniej pisemnej zgody Spółki, zaś Spółka nie udziela zezwolenia na wykonywanie autorskich praw zależnych.

JEDNOSTKA PROJEKTOWA:

P/022
pracownia022.pl

Pracownia 022 Bartosz Łopata
ul. Wilanowska 14/19; 05-510 Konstancin-Jeziorna; NIP: 113-23-75-105

INWESTOR:

Miejskie Przedsiębiorstwo Komunikacji w Kielcach
Spółka z o.o. w Kielcach
25-734 Kielce, ul. Jagiellońska 92

TEMAT PROJEKTU:

PROJEKT TERMOMODERNIZACJI BUDYNKÓW MPK W KIELCACH

PROJEKTANT (specjalność architektoniczna projektowanie bez ograniczeń):

mgr inż. arch. Roman Celnik
upr. proj. : 44/91/WL

PROJEKTANT:

inż. arch. Bartosz Łopata

PROJEKTANT:

inż. Martyna Sobczak-Łopata

PROJEKTANT:

tech. arch. Lidia Filipek

DATA:

2017-07-21

SKALA:

1:5

TYTUŁ RYSUNKU:

DETAL "4" - DETAL MOCOWANIA RYNNY I WYKOŃCZENIA
DACHU

NUMER RYSUNKU:

1614 PW A 103

PROJEKT WYKONAWCZY
TERMOMODERNIZACJI BUDYNKÓW MPK KIELCE
Dz. nr ew. 562/1, 562/2, obręb: 0015

OBIEKT:	5
ADRES:	ul. Jagiellońska 92, 25-734 Kielce
INWESTOR:	Miejskie Przedsiębiorstwo Komunikacji Sp. z o.o. w Kielcach 25-734 Kielce, ul. Jagiellońska 92
JEDNOSTKA PROJEKTOWANIA:	Pracownia 022 Bartosz Łopata ul. Wilanowska 14/19, 05-510 Konstancin-Jeziorna

BRANŻA ARCHITEKTONICZNA		
mgr inż. arch. ROMAN CELNIK	upr. nr 44/91/WŁ	

Konstancin-Jeziorna 2017-07-21

SPIS ZAWARTOŚCI PROJEKTU ARCHITEKTONICZNEGO WYKONAWCZEGO

1. Tom 5 OBIEKT 5

Budynek myjni, lakierni

Kategoria obiektu XVII

k 15,0

w 1,5

Audyt nr 17/2016

2. ZAŁĄCZNIKI:

- Oświadczenie architekta o sporządzeniu projektu architektonicznego zgodnie z obowiązującymi przepisami oraz zasadami wiedzy technicznej

- Uprawnienia architekta

- Zaświadczenie architekta z Izby Architektów

3. OPIS TECHNICZNY- ARCHITEKTURA

3.1. Podstawa opracowania

3.2. Cel opracowania

3.3. Przeznaczenie i program obiektu

3.4. Forma i funkcja obiektu

3.5. Dane techniczne obiektu

3.6. Sposób zapewnienia warunków niezbędnych do korzystania przez osoby niepełnosprawne

3.7. Charakterystyka energetyczna obiektu

3.8. Wpływ obiektu na środowisko

3.9. Analiza możliwości wykorzystania alternatywnych systemów zaopatrzenia w energię i ciepło

3.10. Zalecenia termomodernizacyjne

3.11. Zakres robót budowlanych

3.12. Szczegółowy opis prac budowlanych

4. PROJEKT ARCHITEKTONICZNY – CZĘŚĆ RYSUNKOWA

1614_PW_A_05_00	RZUT PARTERU	skala 1:100
1614_PW_A_05_05	ELEWACJA ESCHODNIA I ZACHODNIA	skala 1:50
1614_PW_A_05_06	ELEWACJA PÓLNOCNA I POŁUDNIOWA	skala 1:50
1614_PW_A_08	ZESTAWIENIE ŚLUSARKI, OBIEKT 5	skala 1:50
1614_PW_A_100	DETAL "1" – DETAL MOCOWANIA RYNNY I WYKOŃCZENIA DACHU	skala 1:5
1614_PW_A_101	DETAL "2" – DETAL MOCOWANIA RYNNY I WYKOŃCZENIA DACHU	skala 1:5

1614_PW_A_102	DETAL "3" – DETAL POŁĄCZENIA ŚCIANY Z DACHEM	skala 1:5
1614_PW_A_103	DETAL "4" – DETAL MOCOWANIA RYNNY I WYKOŃCZENIA DACHU	skala 1:5

5. APROBATY TECHNICZNE, DEKLARACJE WŁAŚCIWOŚCI UŻYTKOWYCH

5.1 Aprobata techniczna ITB – system Atlas Stopter

5.2 Deklaracja zgodności – system Atlas Stopter

5.3 Deklaracja właściwości użytkowych – płyta warstwowa PW PIR – CH160

OŚWIADCZENIE PROJEKTANTA

Zgodnie z art. 20 ust. 4 „Prawa budowlanego” oświadczam, że niniejsza dokumentacja projektowa pt. *PROJEKT WYKONAWCZY TERMOMODERNIZACJI BUDYNKÓW MPK KIELCE w Kielcach, przy ul. Jagiellońskiej 92*, została wykonana zgodnie z wiedzą techniczną oraz obowiązującymi przepisami.

BRANŻA: ARCHITEKTURA		
<i>PROJEKTANT:</i> mgr inż. arch. ROMAN CELNIK	upr. nr 44/91/WŁ	

OPIS TECHNICZNY

3.1. PODSTAWA OPRACOWANIA

- 3.1.1. Umowa zawarta z Inwestorem
- 3.1.2. Przepisy Prawa Budowlanego
- 3.1.3. Wytyczne producentów zastosowanych w projekcie materiałów budowlanych
- 3.1.4. Protokół i założenia danych wyjściowych z dnia 30-06-2016
- 3.1.5. Wizja lokalna lipiec 2016
- 3.1.6. Audyt energetyczny budynków wykonany przez mgr inż. Marcina Domińczyka
- 3.1.7. Nr opracowania:
 - 13/2016
 - 15/2016
 - 16/2016
 - 17/2016**
- 3.1.8. Inwentaryzacja budynków produkcyjno-magazynowych MPK styczeń 2008 roku wykonana przez mgr inż. Annę Kuc
- 3.1.9. Inwentaryzacja budynku biurowego bazy MPK z dn. 26-11-2007 wykonana przez mgr inż. Annę Kuc
- 3.1.10. Projekt techniczno-roboczy instalacji wewnętrznych oraz sieci zewnętrznych wod-kan i c.o budynku socjalno – hotelowego bazy MPK Kielce – egz. archiwalny inwestora
- 3.1.11. Projekt archiwalny hali obsługowo – naprawczej – egz. archiwalny inwestora
- 3.1.12. Projekt archiwalny stacji obsługi MPK – Kielce – egz. archiwalny inwestora
- 3.1.13. Projekt archiwalny budynku socjalno – hotelowego – zamienny konstrukcji
- 3.1.14. Aktualna mapa zasadnicza

3.2. CEL OPRACOWANIA

Celem opracowania jest wykonanie termomodernizacji budynku zgodnie z opracowanym audytem energetycznym oraz zmniejszenie rocznego zapotrzebowania na energię oraz zmniejszenie rocznych strat energii.

Przedmiot prac do wykonania w budynku:

- 3.2.1. Wykonanie ocieplenia elewacji budynku styropianem gr. 20 cm
- 3.2.2. Wykonanie ocieplenia stropodachu styropapą gr. 16cm
- 3.2.3. Wymiana bram garażowych na systemowe segmentowe
- 3.2.4. Wymiana drzwi zewnętrznych
- 3.2.5. Częściowa wymiana okien

3.3. PRZEZNACZENIE I PROGRAM OBIEKTU

3.3.1. CHARAKTERYSTYKA OBIEKTU

Budynek jednokondygnacyjny, częściowo podpiwniczony.

3.3.2. LOKALIZACJA

Budynek zlokalizowany w północno-zachodniej części bazy, na działkach nr: 562/1 i 562/2

3.3.3. PARAMETRY TECHNICZNE

3.3.3.1.	Kubatura	2836,95 m ³
3.3.3.2.	Powierzchnia użytkowa	678,32 m ²
3.3.3.3.	Wysokość	5,1 m
3.3.3.4.	Długość	30,76 m
3.3.3.5.	Szerokość	25,99 m
3.3.3.6.	Liczba kondygnacji naziemnych	1
3.3.3.7.	Liczba kondygnacji podziemnych	0,5

3.4. FORMA I FUNKCJA OBIEKTU

Budynek parterowy, częściowo podpiwniczony.

Forma budynku jest modernistyczną bryłą. Budynek na stałe wpisal się do otaczającego krajobrazu i powinien mieć zachowaną modernistyczną formę, która będzie ozdobą budynku przez wiele następných lat. Budynek pełni funkcję myjni oraz lakierni, wraz z przynależącymi pomieszczeniami socjalnymi i technicznymi.

3.5 DANE TECHNICZNE OBIEKTU

3.5.1. KONSTRUKCJA I TECHNOLOGIA STANU ISTNIEJĄCEGO

Budynek o konstrukcji szkieletowej. Ściany zewnętrzne murowane z cegły ceramicznej gr. 38 cm. Stropodach z płyt żebrowych, ocieplony dwoma warstwami płyt pilśniowych, pokryty papą termozgrzewalną. Okna stalowe, drzwi stalowe nieocieplone. Bramy garażowe stalowe nieocieplone oraz nowe ocieplone. Okna drewniane, stalowe i PCV. Luksfery. drzwi zewnętrzne stalowe i drewniane nieocieplone.

3.5.2. ŚCIANY

Ściany zewnętrzne murowane z cegły ceramicznej gr. 38 cm.

3.5.3. DACH

Stropodach z płyt żebrowych, ocieplony dwoma warstwami płyt pilśniowych, pokryty papą termozgrzewalną.

3.5.4. STOLARKA

Bramy garażowe stalowe nieocieplone
Drzwi zewnętrzne stalowe
Okno stalowe

3.5.5. ŚCIANY WEWNĘTRZNE

Murowane z cegły ceramicznej.

3.5.6. ŚCIANY FUNDAMENTOWE

Murowana z bloczków betonowych.

3.5.7. STROPY

Nie dotyczy

3.5.8. PODŁOGI NA GRUNCIE

Posadzki cementowe.

3.6. SPOSÓB ZAPEWNIENIA WARUNKÓW NIEZBĘDNYCH DO KORZYSTANIA PRZEZ OSOBY NIEPEŁNOSPRAWNE

Budynek parterowy, dostęp dla osób niepełnosprawnych z poziomego terenu.

3.7. CHARAKTERYSTYKA ENERGETYCZNA OBIEKTU – zawarta w Audycie nr 17/2016 – wykonanym przez mgr inż. Marcina Domińczyka

3.8. WPŁYW OBIEKTU NA ŚRODOWISKO

Projekt nie ma znaczącego wpływu na środowisko w ścisłym tego słowa znaczeniu. Fakt przeprowadzenia inwestycji, jest sam w sobie neutralny względem środowiska naturalnego, a pozytywny, jeśli weźmiemy pod uwagę stan poprzedni i projektowany, dzięki redukcji emitowanych zanieczyszczeń.

Inwestycja nie kwalifikuje się do rodzaju przedsięwzięć mogących znacząco oddziaływać na środowisko wg. Rozporządzenia Rady Ministrów w sprawie określenia rodzajów przedsięwzięć mogących znacząco oddziaływać na środowisko oraz szczegółowych kryteriów związanych z kwalifikowaniem przedsięwzięć do sporządzania raportu o oddziaływaniu na środowisko z dn. 9.11.2004 r.

Celem strategicznym projektu jest zmniejszenie zanieczyszczeń środowiska oraz uzyskanie efektu ekologicznego poprzez redukcję zanieczyszczeń.

Analiza zużycia energii i emisji zanieczyszczeń opierała się na danych płynących z faktur za energię ciepłą.

Efekty

Roczne zmniejszenie zapotrzebowania na energię **63,69%**

3.8.1. Zapotrzebowanie na wodę i produkcja ścieków

Projekt nie zmienia zapotrzebowania na wodę i nie zwiększa ilości ścieków

3.8.2 Rodzaj i ilość wytwarzanych odpadów

Projekt nie zmienia ilości wytwarzanych odpadów

3.8.3. Właściwości akustyczne i emisja drgań

Projekt nie zmienia właściwości akustycznych i emisji drgań

3.8.4. Wpływ obiektu na drzewostan, glebę, wody powierzchniowe i podziemne

Projekt nie wpływa negatywnie na drzewostan, glebę, wody powierzchniowe i podziemne

3.9. ANALIZA MOŻLIWOŚCI WYKORZYSTANIA ALTERNATYWNYCH SYSTEMÓW ZAOPATRZENIA W ENERGIĘ I CIEPŁO

Obiekty podłączone są do MPEC i wykorzystują ciepło z kogeneracji. W tym wypadku wykorzystanie alternatywnych systemów zaopatrzenia w energię i ciepło nie jest efektywne. Dokładne dane zawarte w audycie nr 17/2016 – wykonanym przez mgr inż. Marcina Domińczyka., punkt 7. Źródła ciepła.

3.10. ZALECENIA TERMOMODERNIZACYJNE

Wykończenie i kolorystyka elewacji:

- tynk ziarno 1,5mm wg palety NCS S2502-Y, Producent Atlas lub równoważny
- tynk ziarno 1,5mm wg palety NCS S0500-N, Producent Atlas lub równoważny
- cokół tynk mozaikowy nr kat.A2A6A1, Producent Atlas lub równoważny
- pas tynku ziarno 1,5mm szer.10cm, wg palety RAL1003, Producent Atlas lub równoważny
- malowanie na kolor czerwony wg palety RAL3001
- kolor ślusarki wg palety RAL9003
- kolor ślusarki wg palety RAL7016

Rynny i obróbki blacharskie ocynkowane.

3.11. ZAKRES ROBÓT BUDOWLANYCH

3.11.1. Roboty przygotowawcze

- a) Ogrodzenie i zabezpieczenie terenu robót
- b) Ustawienie rusztowania
 - Montaż, demontaż, przestawienie
- c) Naprawa tynków w miejscach oparzeń i zagrzybień
 - Czyszczenie
 - Odgrzybianie, w miarę potrzeb
 - Naprawa ubytków
 - Oczyszczenie elewacji z kurzu, farby
 - Gruntowanie
- d) Usunięcie nierówności tynków, uzupełnienie ubytków
- e) Osłona stolarki folią polietylenową

3.11.2. Roboty rozbiórkowe i montażowe:

- a) Demontaż, montaż i w zależności od stanu technicznego – wymiana na nowe:
 - Rynny [średnica jak oryginalne]
 - Rury spustowe [średnice jak oryginalne]
 - Pas podrynnowy
 - Pas nadrynnowy
- b) Przeniesienie [odsunięcie od elewacji na grubość ocieplenia] przyłączy rur spustowych w ziemi
- c) Demontaż instalacji odgromowej oraz ponowne jej zainstalowanie pod warstwą ocieplenia w kanałach
 - Wymiana instalacji odgromowej w miejscach niezbędnych do prawidłowego funkcjonowania instalacji

- Wykonanie nowych wsporników , w miarę potrzeb
- Po montażu instalacji odgromowej wykonać badanie w zakresie sprawności połączeń
- d) Demontaż i montaż nowych obróbek blacharskich
 - Z blachy powlekanej poliestrem, gr 0,50 mm
 - Obróbki przyściennie
 - Murki ogniowe
 - Obróbki kominów
 - wiatrownice
 - Inne
- e) Wymiana parapetów na poszerzonych grubościach ocieplenia
 - Blacha powlekana poliestrem, gr.0,50mm
- f) Wykucie krat okiennych- usunięcie lub ponowny montaż oczyszczonych i pomalowanych elementów [wg wskazań inwestora]
- g) Wykucie kratki wentylacyjnych, oczyszczenie i ponowny montaż
- h) Demontaż i ponowny montaż różnych elementów na elewacji kolidujących z pracami termomodernizacyjnymi
 - Oświetlenie, głośniki, kamery, tablice świetlne i inne elementy wystające
 - Wykonanie nowych przedłużonych wsporników, w miarę potrzeb
- i) Demontaż przewodów instalacji elektrycznych i ich ponowny montaż w rurach
- j) Po montażu wykonać badanie sprawności urządzeń, przewodów, w razie potrzeby dokonać napraw – badanie zlecić wyspecjalizowanym firmom

3.11.3. STOLARKA

- a) Wykucie z muru ościeżnic okiennych, drzwiowych, bram garażowych wg projektu
- b) Montaż nowych okien, bram i drzwi wg zestawienia ślusarki i stolarki

3.11.4. ROBOTY BUDOWLANE GŁÓWNE

- a) Docieplenie i izolacja przeciwwodna fundamentów
 - Wykonanie wykopów – zgodnie z przepisami BHP i wg zaleceń kierownika budowy,
 - Przygotowanie podłoża
 - Gruntowanie
 - Docieplenie płytami styropianowymi **AQUA EPS 200 gr. 8cm**
 - Mocowanie płyt kołkami powyżej poziomu gruntu
 - Przyklejenie listew narożnikach wypukłych
 - Przyklejenie siatki
 - Wykonanie wyprawy z tynku mozaikowego , ziarno1 mm, kolor wg projektu
 - Zasypanie wykopów
- b) Ocieplenie ścian zewnętrznych murowanych systemem **ATLAS STOPTER**
 - Przygotowanie i ewentualne zagruntowanie podłoża preparatem Atlas Uni-Grunt
 - Przyklejenie do ścian i ościeży płyt styropianowych Atlas Fasada Grafit lub równoważnych.
 - Montaż materiałów do wykończenia miejsc szczególnych elewacji takich jak listwy, taśmy, siatki narożnikowe i inne akcesoria systemowe.
 - Wykonanie warstwy zbrojącej z siatki z włókna szklanego zatopionej w kleju Atlas Stopter K-20
 - Zamocowanie profili okapnikowych [kapinosów]
 - Połączenie parapetu z okładziną termiczną listwą podparapetową
 - Zamocowanie listew na narożnikach wypukłych
 - Przyklejenie 1 warstwy siatki na ścianach i ościeżach
 - Przyklejenie drugiej warstwy siatki na ścianach i ościeżach do wysokości okien 1 piętra

- Wykonanie wyprawy z tynku silikatowo-silikonowego, ziarno 1,5 mm, kolor wg projektu
- c) Izolacja dachu niewentylowanego
 - Przygotowanie podłoża
 - Gruntowanie
 - Klejenie płyt z wełny mineralnej grubości 16 cm, $\lambda=0,037$, twardość 150-180kg/m³
 - Wykonanie warstwy papy termozgrzewalnej
 - Obróbki z papy termozgrzewalnej

3.11.5. ROBOTY WYKOŃCZENIOWE

- a) Demontaż i/lub wykonanie opasek odwadniających wokół budynków, w częściach bez zapewnionego odpowiedniego odprowadzenia wody od budynku
 - Spadek 2% od budynku
 - Szerokość 50 cm
 - Wbudowanie korytek ściekowych
- b) Betonowanie konstrukcji zbrojonych, niemożliwych do zachowania przy pracach przy odkrywaniu fundamentów

3.12. SZCZEGÓŁOWY OPIS PRAC BUDOWLANYCH

Szczegółowy opis prac budowlanych określają :

SPECYFIKACJE TECHNICZNE WYKONANIA I ODBIORU ROBÓT

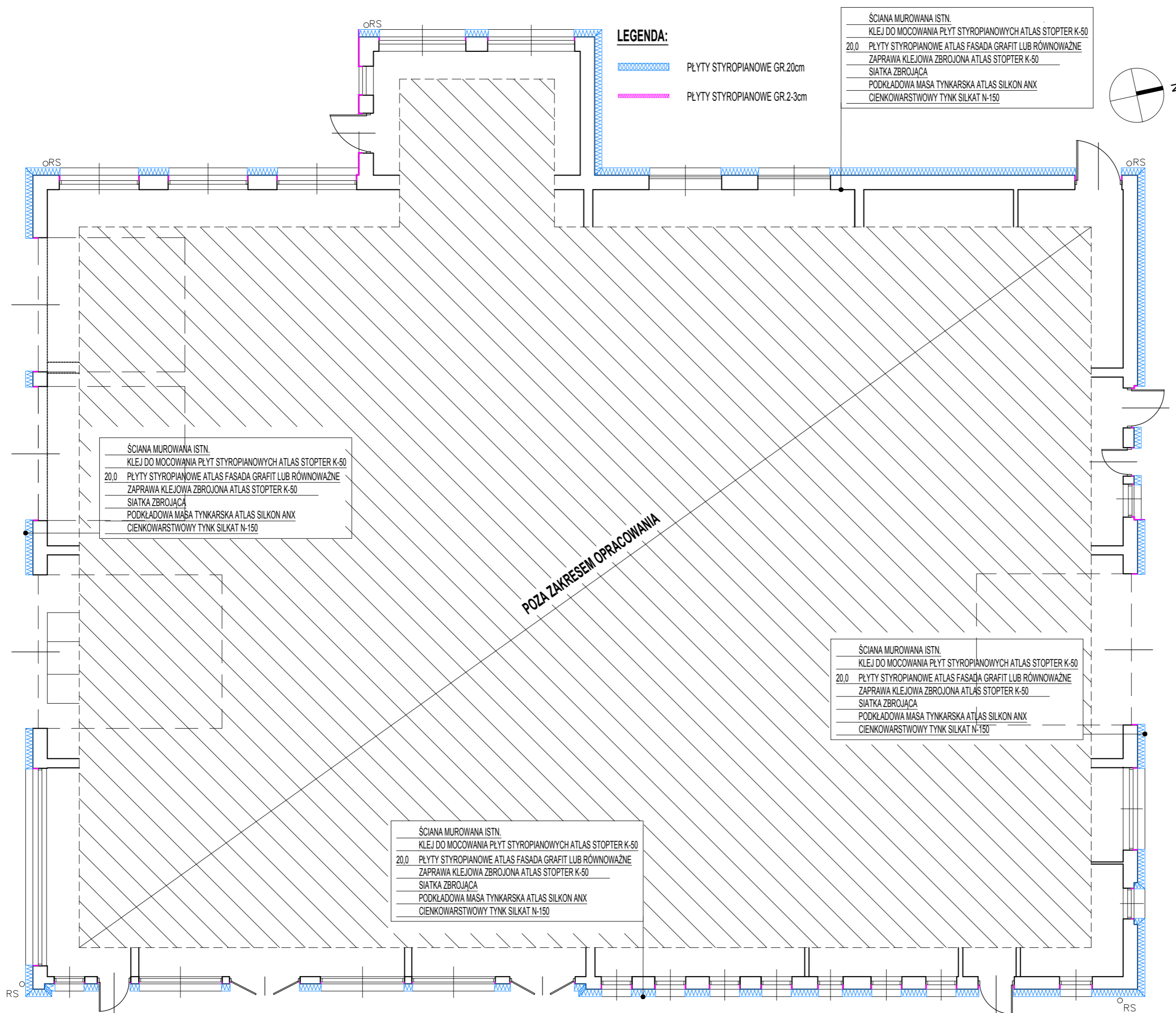

LEGENDA:

- PLYTY STYROPIANOWE GR.20cm
- PLYTY STYROPIANOWE GR.2-3cm

ŚCIANA MUROWANA ISTN.
 KLEJ DO MOCOWANIA PŁYT STYROPIANOWYCH ATLAS STOPTER K-50
 20.0 PLYTY STYROPIANOWE ATLAS FASADA GRAFIT LUB RÓWNOWAŻNE
 ZAPRAWA KLEJOWA ZBROJONA ATLAS STOPTER K-50
 SIATKA ZBROJĄCA
 PODKLADOWA MASA TYNKARSKA ATLAS SILKON ANX
 CIENKOWARSTWOWY TYNK SILKAT N-150

ŚCIANA MUROWANA ISTN.
 KLEJ DO MOCOWANIA PŁYT STYROPIANOWYCH ATLAS STOPTER K-50
 20.0 PLYTY STYROPIANOWE ATLAS FASADA GRAFIT LUB RÓWNOWAŻNE
 ZAPRAWA KLEJOWA ZBROJONA ATLAS STOPTER K-50
 SIATKA ZBROJĄCA
 PODKLADOWA MASA TYNKARSKA ATLAS SILKON ANX
 CIENKOWARSTWOWY TYNK SILKAT N-150

ŚCIANA MUROWANA ISTN.
 KLEJ DO MOCOWANIA PŁYT STYROPIANOWYCH ATLAS STOPTER K-50
 20.0 PLYTY STYROPIANOWE ATLAS FASADA GRAFIT LUB RÓWNOWAŻNE
 ZAPRAWA KLEJOWA ZBROJONA ATLAS STOPTER K-50
 SIATKA ZBROJĄCA
 PODKLADOWA MASA TYNKARSKA ATLAS SILKON ANX
 CIENKOWARSTWOWY TYNK SILKAT N-150

ŚCIANA MUROWANA ISTN.
 KLEJ DO MOCOWANIA PŁYT STYROPIANOWYCH ATLAS STOPTER K-50
 20.0 PLYTY STYROPIANOWE ATLAS FASADA GRAFIT LUB RÓWNOWAŻNE
 ZAPRAWA KLEJOWA ZBROJONA ATLAS STOPTER K-50
 SIATKA ZBROJĄCA
 PODKLADOWA MASA TYNKARSKA ATLAS SILKON ANX
 CIENKOWARSTWOWY TYNK SILKAT N-150

UWAGI:

1. Przed przystąpieniem do prac budowlanych wszystkie wymiary należy sprawdzić w naturze.
2. W wypadku stwierdzenia jakichkolwiek niezgodności (różnice w opisach, wymiarach i obliczeniach na różnych rysunkach i branżach) należy niezwłocznie zwrócić się do projektanta koordynującego projekt celem uzyskania informacji lub projektu zamiennego. Podjęcie samodzielnej decyzji przez wykonawcę bez porozumienia się z projektantem zwalnia projektanta z błędów popełnionych przez wykonawcę.
3. Nie należy odmierzać wymiarów z rysunku ani też używać go jako szablonu. Na rysunkach obowiązują tylko wartości przedstawione w formie liczb.
4. Wymiary podano w centymetrach.
5. Rzędne wysokościowe podano w metrach.
6. Wszelkie prace należy prowadzić zgodnie z zasadami wiedzy technicznej, szczegółowymi zaleceniami polskich przepisów budowlanych i norm branżowych, atestów i dopuszczeń do stosowania, oraz według zaleceń i zgodnie z technologiami producentów wszelkich wyrobów i systemów budowlanych stosowanych przy realizacji projektu.
7. Przed dokonaniem zamówienia należy uzyskać akceptację inwestora.
8. Wizualizacje poglądowe sporządzone na etapie koncepcji nie stanowią wytycznych do projektu wykonawczego.
9. Prawa autorskie dotyczące niniejszego utworu przysługują w całości wyłącznie spółce Tikona z siedzibą w Konstancinie-Jeziornie oraz podlegają ochronie prawnej przewidzianej w ustawie z dnia 4 lutego 1994 roku o prawie autorskim i prawach pokrewnych. Przedstawiony utwór nie może być zwielokrotniany, modyfikowany, utrwalany, adaptowany, wprowadzany do obrotu, ani nie może być przedmiotem innej umowy w szczególności umowy najmu, dzierżawy lub użyczenia, bez uprzedniej pisemnej zgody Spółki, zaś Spółka nie udziela zezwolenia na wykonywanie autorskich praw zależnych.

JEDNOSTKA PROJEKTOWA:	
P/022 <small>pracownia022.pl</small>	
Pracownia 022 Bartosz Łopata ul. Wilanowska 14/19; 05-510 Konstancin-Jeziorna; NIP: 113-23-75-105	
INWESTOR:	Miejskie Przedsiębiorstwo Komunikacji w Kielcach Spółka z o.o. w Kielcach 25-734 Kielce, ul. Jagiellońska 92
TEMAT PROJEKTU:	PROJEKT TERMOMODERNIZACJI BUDYNKÓW MPK W KIELCACH
PROJEKTANT (specjalność architektoniczna projektowanie bez ograniczeń):	mgr inż. arch. Roman Celnik upr. proj. : 44/91/MŁ
PROJEKTANT:	inż. arch Bartosz Łopata
PROJEKTANT:	inż. Martyna Sobczak-Łopata
PROJEKTANT:	tech. arch Lidia Filipek

DATA:	2017-07-21	SKALA:	1:100
TYTUŁ RYSUNKU: RZUT PARTERU			
NUMER RYSUNKU: 1614 PW A 05_00			

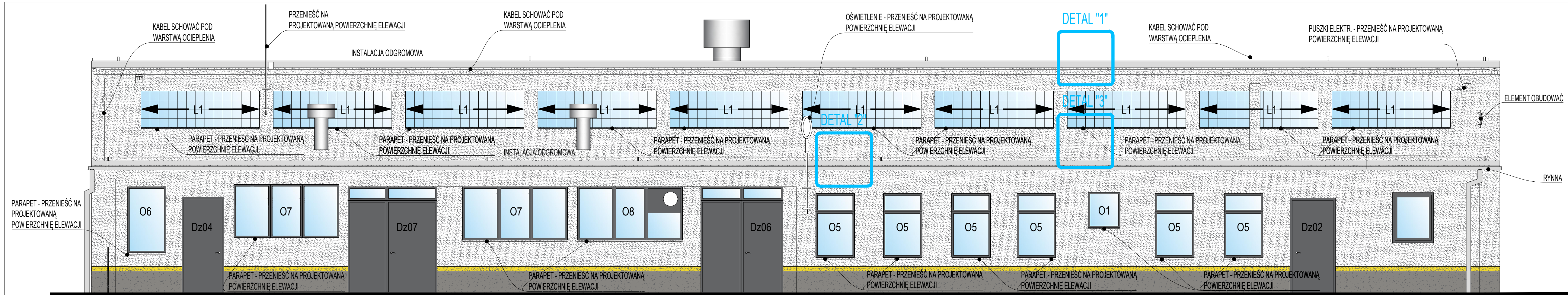

ELEWACJA WSCHODNIA

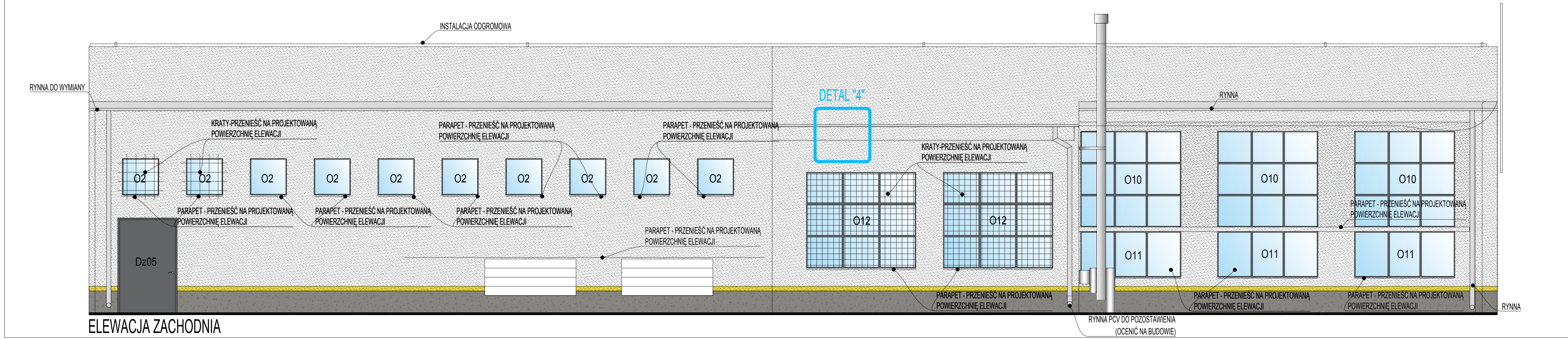

ELEWACJA ZACHODNIA

- LEGENDA:**
- TYNK ZIARNO 1,5mm SILKAT N-150 WG PALETY NCS S2502-Y PRODUCENT ATLAS LUB RÓWNOWAŻNY
 - TYNK ZIARNO 1,5mm SILKAT N-150 WG PALETY NCS S0500-N PRODUCENT ATLAS LUB RÓWNOWAŻNY
 - COKÓŁ - TYNK MOZAIKOWY NR KAT A2A6A1 PRODUCENT ATLAS LUB RÓWNOWAŻNY
 - PAS TYNKU ZIARNO 1,5mm SILKAT N-150 SZER. 10cm WG PALETY RAL1003 PRODUCENT ATLAS LUB RÓWNOWAŻNY
 - MALOWANIE NA KOLOR CZERWONY WG PALETY RAL 3001
 - KOLOR ŚLUSARKI WG PALETY RAL 9003
 - KOLOR ŚLUSARKI WG PALETY RAL 7016
- UWAGA: RYNNY I OBRÓBKİ BLACHARSKIE OCYNKOWANE

- UWAGI:**
1. Przed przystąpieniem do prac budowlanych wszystkie wymiary należy sprawdzić w naturze.
 2. W wypadku stwierdzenia jakiegokolwiek niezgodności (różnice w opisach, wymiarach i obliczeniach na różnych rysunkach i branżach) należy niezwłocznie zwrócić się do projektanta koordynującego projekt celem uzyskania informacji lub projektu zamiennego. Podjęcie samodzielnej decyzji przez wykonawcę bez porozumienia się z projektantem zwalnia projektanta z błędów popełnionych przez wykonawcę.
 3. Nie należy odmierzać wymiarów z rysunku ani też używać go jako szablonu. Na rysunkach obowiązują tylko wartości przedstawione w formie liczb.
 4. Wymiary podano w centymetrach.
 5. Rzędne wysokościowe podano w metrach.
 6. Wszelkie prace należy prowadzić zgodnie z zasadami wiedzy technicznej, szczegółowymi zaleceniami polskich przepisów budowlanych i norm branżowych, atestów i dopuszczeń do stosowania, oraz według zaleceń i zgodnie z technologiami producentów wszelkich wyrobów i systemów budowlanych stosowanych przy realizacji projektu.
 7. Przed dokonaniem zamówienia należy uzyskać akceptację inwestora.
 8. Wizualizacje poglądowe sporządzone na etapie koncepcji nie stanowią wylicznych do projektu wykonawczego.
 9. Prawa autorskie dotyczące niniejszego utworu przysługują w całości wyłącznie spółce Tikona z siedzibą w Konstancinie-Jeziornie oraz podlegają ochronie prawnej przewidzianej w ustawie z dnia 4 lutego 1994 roku o prawie autorskim i prawach pokrewnych. Przedstawiony utwór nie może być zwielokrotniany, modyfikowany, utwalany, adaptowany, wprowadzany do obrotu, ani nie może być przedmiotem innej umowy w szczególności umowy najmu, dzierżawy lub użyczenia, bez uprzedniej pisemnej zgody Spółki, zaś Spółka nie udziela zezwolenia na wykonywanie autorskich praw zależnych.

JEDNOSTKA PROJEKTOWA:	
P/022 pracownia022.pl	
Pracownia 022 Bartosz Łopata ul. Wilanowska 141/19, 05-510 Konstancin-Jeziorna, NIP: 113-23-75-105	
INWESTOR:	Miejskie Przedsiębiorstwo Komunikacji w Kielcach Spółka z o.o. w Kielcach 25-734 Kielce, ul. Jagiellońska 92
TEMAT PROJEKTU:	PROJEKT TERMOMODERNIZACJI BUDYNKÓW MPK W KIELCACH
PROJEKTANT (spełniająca architektoniczna projektowanie bez ograniczeń):	mgr inż. arch. Roman Celiński upr. proj. - 4491/WVL
PROJEKTANT:	inż. arch. Bartosz Łopata
PROJEKTANT:	inż. Marijna Sobczak-Łopata
PROJEKTANT:	tech. arch. Lidia Filipek
DATA:	2017-07-21
SKALA:	1:50
TYTUŁ RYSUNKU: ELEWACJE WSCHODNIA I ZACHODNIA	
NUMER RYSUNKU: 1614 PW A 05_05	

Nazwa inwestycji: TERMOMODERNIZACJA BUDYNKÓW MPK KIELCE

Inwestor: **Miejskie Przedsiębiorstwo Komunikacji**

Spółka z ograniczoną odpowiedzialnością

w Kielcach

ul. Jagiellońska 92

25-734 Kielce

**SPECYFIKACJE TECHNICZNE
WYKONANIA I OBIORU ROBÓT
BUDOWLANYCH
ST-00**

**Kod CPV 45000000-7
WYMAGANIA OGÓLNE**

SPIS TREŚCI

1. WSTĘP	3
1.1. Przedmiot ST	3
1.2. Zakres stosowania ST	3
1.3. Zakres robót objętych ST	3
1.4. Określenia podstawowe	3
1.5. Ogólne wymagania dotyczące robót	6
2. MATERIAŁY	9
3. SPRZĘT	10
4. TRANSPORT	10
5. WYKONANIE ROBÓT	11
6. KONTROLA JAKOŚCI ROBÓT	11
7. OBMIAR ROBÓT	15
8. ODBIÓR ROBÓT	16
9. PODSTAWA PŁATNOŚCI	18
10. PRZEPISY ZWIĄZANE	19

Najważniejsze oznaczenia i skróty:

ST – Specyfikacja Techniczna

SST – Szczegółowa Specyfikacja Techniczna

ITB – Instytut Techniki Budowlanej

PZJ – Program Zabezpieczenia Jakości

bhp – bezpieczeństwo i higiena pracy podczas wykonywania robót budowlanych

1. WSTĘP

1.1. Przedmiot ST

Przedmiotem niniejszej standardowej specyfikacji technicznej (ST) są wymagania ogólne dotyczące wykonania i odbioru robót w obiektach budowlanych.

1.2. Zakres stosowania ST

Specyfikacja techniczna (ST) stanowi podstawę opracowania szczegółowej specyfikacji technicznej (SST) stosowanej jako dokument przetargowy i kontraktowy przy zleceniu i realizacji robót wymienionych w pkt. 1.1.

Odstępstwa od wymagań podanych w niniejszej specyfikacji mogą mieć miejsce tylko w przypadkach małych prostych robót i konstrukcji drugorzędnych o niewielkim znaczeniu, dla których istnieje pewność, że podstawowe wymagania będą spełnione przy zastosowaniu metod wykonania na podstawie doświadczenia i przy przestrzeganiu zasad sztuki budowlanej.

1.3. Zakres robót objętych ST

Ustalenia zawarte w niniejszej specyfikacji obejmują wymagania ogólne, wspólne dla robót budowlanych objętych specyfikacjami technicznymi (ST) i szczegółowymi specyfikacjami technicznymi (SST).

1.4. Określenia podstawowe

Ilekroć w ST jest mowa o:

1.4.1. obiekcie budowlanym – należy przez to rozumieć:

- a) budynek wraz z instalacjami i urządzeniami technicznymi,
- b) budowlę stanowiącą całość techniczno-użytkową wraz z instalacjami i urządzeniami,
- c) obiekt małej architektury;

1.4.2. budynku – należy przez to rozumieć taki obiekt budowlany, który jest trwale związany z gruntem, wydzielony z przestrzeni za pomocą przegród budowlanych oraz posiada fundamenty i dach.

1.4.3. budynku mieszkalnym jednorodzinny – należy przez to rozumieć budynek wolno stojący albo budynek o zabudowie bliźniaczej, szeregowej lub grupowej, służący zaspokajaniu potrzeb mieszkaniowych, stanowiący konstrukcyjnie samodzielną całość, w którym dopuszcza się wydzielenie nie więcej niż dwóch lokali mieszkalnych albo jednego lokalu mieszkalnego i lokalu użytkowego o powierzchni całkowitej nieprzekraczającej 30% powierzchni całkowitej budynku.

1.4.4. budowli – należy przez to rozumieć każdy obiekt budowlany nie będący budynkiem lub obiektem małej architektury, jak: lotniska, drogi, linie kolejowe, mosty, estakady, tunele, sieci techniczne, wolno stojące maszty antenowe, wolno stojące trwale związane z gruntem urządzenia reklamowe, budowle ziemne, obronne (fortyfikacje), ochronne, hydrotechniczne, zbiorniki, wolno stojące instalacje przemysłowe lub urządzenia techniczne, oczyszczalnie ścieków, składowiska odpadów, stacje uzdatniania wody, konstrukcje oporowe, nadziemne i podziemne przejścia dla pieszych, sieci uzbrojenia terenu, budowle sportowe, cmentarze, pomniki, a także części budowlane urządzeń technicznych (kotłów, pieców przemysłowych i innych urządzeń) oraz fundamenty pod maszyny i urządzenia, jako odrębne pod względem technicznym części przedmiotów składających się na całość użytkową.

1.4.5. obiekcie małej architektury – należy przez to rozumieć niewielkie obiekty, a w szczególności:

- a) kultu religijnego, jak: kapliczki, krzyże przydrożne, figury,
- b) posągi, wodotryski i inne obiekty architektury ogrodowej,
- c) użytkowe służące rekreacji codziennej i utrzymaniu porządku, jak: piaskownice, huśtawki, drabinki, śmietniki.

- 1.4.6. tymczasowym obiekcie budowlanym – należy przez to rozumieć obiekt budowlany przeznaczony do czasowego użytkowania w okresie krótszym od jego trwałości technicznej, przewidziany do przeniesienia w inne miejsce lub rozbiórki, a także obiekt budowlany nie połączony trwale z gruntem, jak: strzelnice, kioski uliczne, pawilony sprzedaży ulicznej i wystawowe, przekrycia namiotowe i powłoki pneumatyczne, urządzenia rozrywkowe, barakowozy, obiekty kontenerowe.
- 1.4.7. budowie – należy przez to rozumieć wykonanie obiektu budowlanego w określonym miejscu, a także odbudowę, rozbudowę, nadbudowę obiektu budowlanego.
- 1.4.8. robotach budowlanych – należy przez to rozumieć budowę, a także prace polegające na przebudowie, montażu, remoncie lub rozbiórce obiektu budowlanego.
- 1.4.9. remoncie – należy przez to rozumieć wykonywanie w istniejącym obiekcie budowlanym robót budowlanych polegających na odtworzeniu stanu pierwotnego, a nie stanowiących bieżącej konserwacji.
- 1.4.10. urządzeniach budowlanych – należy przez to rozumieć urządzenia techniczne związane z obiektem budowlanym zapewniające możliwość użytkowania obiektu zgodnie z jego przeznaczeniem, jak przyłącza i urządzenia instalacyjne, w tym służące oczyszczaniu lub gromadzeniu ścieków, a także przejazdy, ogrodzenia, place postojowe i place pod śmietniki.
- 1.4.11. terenie budowy – należy przez to rozumieć przestrzeń, w której prowadzone są roboty budowlane wraz z przestrzenią zajmowaną przez urządzenia zaplecza budowy.
- 1.4.12. prawie do dysponowania nieruchomością na cele budowlane – należy przez to rozumieć tytuł prawny wynikający z prawa własności, użytkowania wieczystego, zarządu, ograniczonego prawa rzeczowego albo stosunku zobowiązaniowego, przewidującego uprawnienia do wykonywania robót budowlanych.
- 1.4.13. pozwoleniu na budowę – należy przez to rozumieć decyzję administracyjną zezwalającą na rozpoczęcie i prowadzenie budowy lub wykonywanie robót budowlanych innych niż budowa obiektu budowlanego.
- 1.4.14. dokumentacji budowy – należy przez to rozumieć pozwolenie na budowę wraz z załączonym projektem budowlanym, dziennik budowy, protokoły odbiorów częściowych i końcowych, w miarę potrzeby, rysunki i opisy służące realizacji obiektu, operaty geodezyjne i książkę obmiarów, a w przypadku realizacji obiektów metodą montażu – także dziennik montażu.
- 1.4.15. dokumentacji powykonawczej – należy przez to rozumieć dokumentację budowy z naniesionymi zmianami dokonanymi w toku wykonywania robót oraz geodezyjnymi pomiarami powykonawczymi.
- 1.4.16. terenie zamkniętym – należy przez to rozumieć teren zamknięty, o którym mowa w przepisach prawa geodezyjnego i kartograficznego:
 - a) obronności lub bezpieczeństwa państwa, będący w dyspozycji jednostek organizacyjnych podległych Ministrowi Obrony Narodowej, Ministrowi Spraw Wewnętrznych i Administracji oraz Ministrowi Spraw Zagranicznych,
 - b) bezpośredniego wydobywania kopaliny ze złoża, będący w dyspozycji zakładu górniczego.
- 1.4.17. aprobacie technicznej – należy przez to rozumieć pozytywną ocenę techniczną wyrobu, stwierdzającą jego przydatność do stosowania w budownictwie.
- 1.4.18. właściwym organie – należy przez to rozumieć organ nadzoru architektoniczno-budowlanego lub organ specjalistycznego nadzoru budowlanego, stosownie do ich właściwości określonych w rozdziale 8.
- 1.4.19. wyrobie budowlanym – należy przez to rozumieć wyrób w rozumieniu przepisów o ocenie zgodności, wytworzony w celu wbudowania, wmontowania, zainstalowania lub zastosowania w sposób trwały w obiekcie budowlanym, wprowadzany do obrotu jako wyrób pojedynczy lub jako zestaw wyborów do stosowania we wzajemnym połączeniu stanowiącym integralną całość użytkową.
- 1.4.20. organie samorządu zawodowego – należy przez to rozumieć organy określone w ustawie z dnia 15 grudnia 2000 r. o samorządach zawodowych architektów, inżynierów budownictwa oraz urbanistów (Dz. U. z 2001 r. Nr 5, poz. 42 z późn. zm.).
- 1.4.21. obszarze oddziaływania obiektu – należy przez to rozumieć teren wyznaczony w otoczeniu budowlanym na

podstawie przepisów odrębnych, wprowadzających związane z tym obiektem ograniczenia w zagospodarowaniu tego terenu.

- 1.4.22. opłacie – należy przez to rozumieć kwotę należności wnoszoną przez zobowiązanego za określone ustawą obowiązkowe kontrole dokonywane przez właściwy organ.
- 1.4.23. drodze tymczasowej (montażowej) – należy przez to rozumieć drogę specjalnie przygotowaną, przeznaczoną do ruchu pojazdów obsługujących roboty budowlane na czas ich wykonywania, przewidzianą do usunięcia po ich zakończeniu.
- 1.4.24. dzienniku budowy – należy przez to rozumieć dziennik wydany przez właściwy organ zgodnie z obowiązującymi przepisami, stanowiący urzędowy dokument przebiegu robót budowlanych oraz zdarzeń i okoliczności zachodzących w czasie wykonywania robót.
- 1.4.25. kierowniku budowy – osoba wyznaczona przez Wykonawcę robót, upoważniona do kierowania robotami i do występowania w jego imieniu w sprawach realizacji kontraktu, ponosząca ustawową odpowiedzialność za prowadzoną budowę.
- 1.4.26. rejestrze obmiarów – należy przez to rozumieć – akceptowaną przez Inspektora nadzoru książkę z ponumerowanymi stronami, służącą do wpisywania przez Wykonawcę obmiaru dokonanych robót w formie wyliczeń, szkiców i ewentualnie dodatkowych załączników. Wpisy w rejestrze obmiarów podlegają potwierdzeniu przez Inspektora nadzoru budowlanego.
- 1.4.27. laboratorium – należy przez to rozumieć laboratorium jednostki naukowej, zamawiającego, wykonawcy lub inne laboratorium badawcze zaakceptowane przez Zamawiającego, niezbędne do przeprowadzania niezbędnych badań i prób związanych z oceną jakości stosowanych wyrobów budowlanych oraz rodzajów prowadzonych robót.
- 1.4.28. materiałach – należy przez to rozumieć wszelkie materiały naturalne i wytwarzane jak również różne tworzywa i wyroby niezbędne do wykonania robót, zgodnie z dokumentacją projektową i specyfikacjami technicznymi zaakceptowane przez Inspektora nadzoru.
- 1.4.29. odpowiedniej zgodności – należy przez to rozumieć zgodność wykonanych robót dopuszczalnymi tolerancjami, a jeśli granice tolerancji nie zostały określone – z przeciętnymi tolerancjami przyjmowanymi zwyczajowo dla danego rodzaju robót budowlanych.
- 1.4.30. poleceniu Inspektora nadzoru – należy przez to rozumieć wszelkie polecenia przekazane Wykonawcy przez Inspektora nadzoru w formie pisemnej dotyczące sposobu realizacji robót lub innych spraw związanych z prowadzeniem budowy.
- 1.4.31. projektancie – należy przez to rozumieć uprawnioną osobę prawną lub fizyczną będącą autorem dokumentacji projektowej.
- 1.4.32. rekultywacji – należy przez to rozumieć roboty mające na celu uporządkowanie i przywrócenie pierwotnych funkcji terenu naruszonego w czasie realizacji budowy lub robót budowlanych.
- 1.4.33. części obiektu lub etapie wykonania – należy przez to rozumieć część obiektu budowlanego zdolną do spełniania przewidywanych funkcji techniczno-użytkowych i możliwą do odebrania i przekazania do eksploatacji.
- 1.4.34. ustaleniach technicznych – należy przez to rozumieć ustalenia podane w normach, aprobatach technicznych i szczegółowych specyfikacjach technicznych.
- 1.4.35. grupach, klasach, kategoriach robót – należy przez to rozumieć grupy, klasy, kategorie określone w rozporządzeniu nr 2195/2002 z dnia 5 listopada 2002 r. w sprawie Wspólnego Słownika Zamówień (Dz. Urz. L 340 z 16.12.2002 r., z późn. zm.).
- 1.4.36. inspektorze nadzoru inwestorskiego – osoba posiadająca odpowiednie wykształcenie techniczne i praktykę zawodową oraz uprawnienia budowlane, wykonująca samodzielne funkcje techniczne w budownictwie, której inwestor powierza nadzór nad budową obiektu budowlanego. Reprezentuje on interesy inwestora na budowie i wykonuje bieżącą kontrolę jakości i ilości wykonanych robót, bierze udział w sprawdzianach i odbiorach robót zakrywanych i zanikających, badaniu i odbiorze instalacji oraz urządzeń technicznych, jak

również przy odbiorze gotowego obiektu.

- 1.4.37. instrukcji technicznej obsługi (eksploatacji) – opracowana przez projektanta lub dostawcę urządzeń technicznych i maszyn, określająca rodzaje i kolejność lub współzależność czynności obsługi, przeglądów i zabiegów konserwacyjnych, warunkujących ich efektywne i bezpieczne użytkowanie. Instrukcja techniczna obsługi (eksploatacji) jest również składnikiem dokumentacji powykonawczej obiektu budowlanego.
- 1.4.38. istotnych wymaganiach – oznaczają wymagania dotyczące bezpieczeństwa, zdrowia i pewnych innych aspektów interesu wspólnego, jakie mają spełniać roboty budowlane.
- 1.4.39. normach europejskich – oznaczają normy przyjęte przez Europejski Komitet Standaryzacji (CEN) oraz Europejski Komitet Standaryzacji elektrotechnicznej (CENELEC) jako „standarty europejskie (EN)” lub „dokumenty harmonizacyjne (HD)”, zgodnie z ogólnymi zasadami działania tych organizacji.
- 1.4.40. przedmiarze robót – to zestawienie przewidzianych do wykonania robót podstawowych w kolejności technologicznej ich wykonania, ze szczegółowym opisem lub wskazaniem podstaw ustalających szczegółowy opis, oraz wskazanie *szczegółowych specyfikacji technicznych wykonania i odbioru robót budowlanych*, z wyliczeniem i zestawieniem ilości jednostek przedmiarowych robót podstawowych.
- 1.4.41. robocie podstawowej – minimalny zakres prac, które po wykonaniu są możliwe do odebrania pod względem ilości i wymogów jakościowych oraz uwzględniają przyjęty stopień scalenia robót.
- 1.4.42. Wspólnym Słowniku Zamówień – jest systemem klasyfikacji produktów, usług i robót budowlanych, stworzonych na potrzeby zamówień publicznych. Składa się ze słownika głównego oraz słownika uzupełniającego. Obowiązuje we wszystkich krajach Unii Europejskiej. Zgodnie z postanowieniami rozporządzenia 2151/2003, stosowanie kodów CPV do określania przedmiotu zamówienia przez zamawiających z ówczesnych Państw Członkowskich UE stało się obowiązkowe z dniem 20 grudnia 2003 r. *Polskie Prawo zamówień publicznych* przewidziało obowiązek stosowania klasyfikacji CPV począwszy od dnia akcesji Polski do UE, tzn. od 1 maja 2004 r.
- 1.4.43. Zarządzającym realizacją umowy – jest to osoba prawna lub fizyczna określona w istotnych postanowieniach umowy, zwana dalej zarządzającym, wyznaczona przez zamawiającego, upoważniona do nadzorowania realizacji robót i administrowania umową w zakresie określonym w udzielonym pełnomocnictwie (zarządzający realizacją nie jest obecnie prawnie określony w przepisach).

1.5. **Ogólne wymagania dotyczące robót**

Wykonawca robót jest odpowiedzialny za jakość ich wykonania oraz za ich zgodność z dokumentacją projektową, SST i poleceniami Inspektora nadzoru.

1.5.1. Przekazanie terenu budowy

Zamawiający, w terminie określonym w dokumentach umowy przekazuje Wykonawcy teren budowy wraz ze wszystkimi wymaganymi uzgodnieniami prawnymi i administracyjnymi, podaje lokalizację i współrzędne punktów głównych obiektu oraz reperów, przekazuje dziennik budowy oraz dwa egzemplarze dokumentacji projektowej i dwa komplety SST.

Na Wykonawcy spoczywa odpowiedzialność za ochronę przekazanych mu punktów pomiarowych do chwili odbioru końcowego robót. Uszkodzone lub zniszczone punkty pomiarowe Wykonawca odtworzy i utrwali na własny koszt.

1.5.2. Dokumentacja projektowa

Przekazana dokumentacja projektowa ma zawierać opis, część graficzną, obliczenia i dokumenty, zgodne z wykazem podanym w szczegółowych warunkach umowy, uwzględniającym podział na dokumentację projektową:

- dostarczoną przez Zamawiającego,
- sporządzoną przez Wykonawcę.

1.5.3. Zgodność robót z dokumentacją projektową i SST

Dokumentacja projektowa, SST oraz dodatkowe dokumenty przekazane Wykonawcy przez Inspektora nadzoru stanowią załączniki do umowy, a wymagania wyszczególnione w choćby jednym z nich są obowiązujące dla Wykonawcy tak, jakby zawarte były w całej dokumentacji.

W przypadku rozbieżności w ustaleniach poszczególnych dokumentów obowiązuje kolejność ich ważności wymieniona w „Ogólnych warunkach umowy”.

Wykonawca nie może wykorzystywać błędów lub opuszczeń w dokumentach kontraktowych, a o ich wykryciu winien natychmiast powiadomić Inspektora nadzoru, który dokona odpowiednich zmian i poprawek.

W przypadku stwierdzenia ewentualnych rozbieżności podane na rysunku wielkości liczbowe wymiarów są ważniejsze od odczytu ze skali rysunków.

Wszystkie wykonane roboty i dostarczone materiały mają być zgodne z dokumentacją projektową i SST.

Wielkości określone w dokumentacji projektowej i w SST będą uważane za wartości docelowe, od których dopuszczalne są odchylenia w ramach określonego przedziału tolerancji. Cechy materiałów i elementów budowli muszą być jednorodne i wykazywać zgodność z określonymi wymaganiami, a rozrzuty tych cech nie mogą przekraczać dopuszczalnego przedziału tolerancji.

W przypadku, gdy dostarczane materiały lub wykonane roboty nie będą zgodne z dokumentacją projektową lub SST i mają wpływ na niezadowalającą jakość elementu budowli, to takie materiały zostaną zastąpione innymi, a elementy budowli rozebrane i wykonane ponownie na koszt wykonawcy.

1.5.4. Zabezpieczenie terenu budowy

Wykonawca jest zobowiązany do zabezpieczenia terenu budowy w okresie trwania realizacji kontraktu aż do zakończenia i odbioru ostatecznego robót.

Wykonawca dostarczy, zainstaluje i będzie utrzymywać tymczasowe urządzenia zabezpieczające, w tym: ogrodzenia, poręcze, oświetlenie, sygnały i znaki ostrzegawcze, dozorców, wszelkie inne środki niezbędne do ochrony robót, wygody społeczności i innych.

Koszt zabezpieczenia terenu budowy nie podlega odrębnej zapłacie i przyjmuje się, że jest włączony w cenę umowną.

1.5.5. Ochrona środowiska w czasie wykonywania robót

Wykonawca ma obowiązek znać i stosować w czasie prowadzenia robót wszelkie przepisy dotyczące ochrony środowiska naturalnego.

W okresie trwania budowy i wykonywania robót wykończeniowych Wykonawca będzie:

- a) utrzymywać teren budowy i wykopy w stanie bez wody stojącej,
- b) podejmować wszelkie konieczne kroki mające na celu stosowanie się do przepisów i norm dotyczących ochrony środowiska na terenie i wokół terenu budowy oraz będzie unikać uszkodzeń lub uciążliwości dla osób lub własności społecznej, a wynikających ze skażenia, hałasu lub innych przyczyn powstałych w następstwie jego sposobu działania.

Stosując się do tych wymagań, Wykonawca będzie miał szczególny wzgląd na:

- 1) lokalizację baz, warsztatów, magazynów, składowisk, ukopów i dróg dojazdowych,
- 2) środki ostrożności i zabezpieczenia przed:
 - a) zanieczyszczeniem zbiorników i cieków wodnych pyłami lub substancjami toksycznymi,
 - b) zanieczyszczeniem powietrza pyłami i gazami,
 - c) możliwością powstania pożaru.

1.5.6. Ochrona przeciwpożarowa

Wykonawca będzie przestrzegać przepisy ochrony przeciwpożarowej.

Wykonawca będzie utrzymywać sprawny sprzęt przeciwpożarowy, wymagany odpowiednimi przepisami, na terenie baz produkcyjnych, w pomieszczeniach biurowych, mieszkalnych i magazynowych oraz w maszynach i

pojazdach.

Materiały łatwopalne będą składowane w sposób zgodny z odpowiednimi przepisami i zabezpieczone przed dostępem osób trzecich.

Wykonawca będzie odpowiedzialny za wszelkie straty spowodowane pożarem wywołanym jako rezultat realizacji robót albo przez personel wykonawcy.

1.5.7. Ochrona własności publicznej i prywatnej

Wykonawca odpowiada za ochronę instalacji i urządzeń zlokalizowanych na powierzchni terenu i pod jego poziomem, takie jak rurociągi, kable itp. Wykonawca zapewni właściwe oznaczenie i zabezpieczenie przed uszkodzeniem tych instalacji i urządzeń w czasie trwania budowy.

O fakcie przypadkowego uszkodzenia tych instalacji Wykonawca bezzwłocznie powiadomi Inspektora nadzoru i zainteresowanych użytkowników oraz będzie z nimi współpracował, dostarczając wszelkiej pomocy potrzebnej przy dokonywaniu napraw. Wykonawca będzie odpowiadać za wszelkie spowodowane przez jego działania uszkodzenia instalacji na powierzchni ziemi i urządzeń podziemnych wykazanych w dokumentach dostarczonych mu przez Zamawiającego.

1.5.8. Ograniczenie obciążeń osi pojazdów

Wykonawca stosować się będzie do ustawowych ograniczeń obciążenia na oś przy transporcie gruntu, materiałów i wyposażenia na i z terenu robót. Uzyska on wszelkie niezbędne zezwolenia od władz co do przewozu nietypowych wagowo ładunków i w sposób ciągły będzie o każdym takim przewozie powiadamiał Inspektora nadzoru. Pojazdy i ładunki powodujące nadmierne obciążenie osiowe nie będą dopuszczone na świeżo ukończony fragment budowy w obrębie terenu budowy i wykonawca będzie odpowiadał za naprawę wszelkich robót w ten sposób uszkodzonych, zgodnie z poleceniami Inspektora nadzoru.

1.5.9. Bezpieczeństwo i higiena pracy

Podczas realizacji robót wykonawca będzie przestrzegać przepisów dotyczących bezpieczeństwa i higieny pracy.

W szczególności wykonawca ma obowiązek zadbać, aby personel nie wykonywał pracy w warunkach niebezpiecznych, szkodliwych dla zdrowia oraz nie spełniających odpowiednich wymagań sanitarnych.

Wykonawca zapewni i będzie utrzymywał wszelkie urządzenia zabezpieczające, socjalne oraz sprzęt i odpowiednią odzież dla ochrony życia i zdrowia osób zatrudnionych na budowie.

Uznaje się, że wszelkie koszty związane z wypełnieniem wymagań określonych powyżej nie podlegają odrębnej zapłacie i są uwzględnione w cenie umownej.

1.5.10. Ochrona i utrzymanie robót

Wykonawca będzie odpowiedzialny za ochronę robót i za wszelkie materiały i urządzenia używane do robót od daty rozpoczęcia do daty odbioru ostatecznego.

1.5.11. Stosowanie się do prawa i innych przepisów

Wykonawca zobowiązany jest znać wszelkie przepisy wydane przez organy administracji państwowej i samorządowej, które są w jakikolwiek sposób związane z robotami i będzie w pełni odpowiedzialny za przestrzeganie tych praw, przepisów i wytycznych podczas prowadzenia robót. Np. rozporządzenie Ministra Infrastruktury z dnia 6 lutego 2003 r. w sprawie bezpieczeństwa i higieny pracy podczas wykonywania robót budowlanych (Dz. U. z dn. 19.03.2003 r. Nr 47, poz. 401) oraz Ministra Pracy i Polityki Socjalnej z dnia 26 września 1997 r. w sprawie ogólnych przepisów bezpieczeństwa i higieny pracy (Dz. U. Nr 169 poz. 1650).

Wykonawca będzie przestrzegać praw patentowych i będzie w pełni odpowiedzialny za wypełnienie wszelkich wymagań prawnych odnośnie wykorzystania opatentowanych urządzeń lub metod i w sposób ciągły będzie informować Inspektora nadzoru o swoich działaniach, przedstawiając kopie zezwoleń i inne odnośne dokumenty.

2. MATERIAŁY

2.1. Źródła uzyskania materiałów do elementów konstrukcyjnych

Wykonawca przedstawi Inspektorowi nadzoru szczegółowe informacje dotyczące, zamawiania lub wydobywania materiałów i odpowiednie aprobaty techniczne lub świadectwa badań laboratoryjnych oraz próbki do zatwierdzenia przez Inspektora nadzoru.

Wykonawca zobowiązany jest do prowadzenia ciągłych badań określonych w SST w celu udokumentowania, że materiały uzyskane z dopuszczalnego źródła spełniają wymagania SST w czasie postępu robót.

Pozostałe materiały budowlane powinny spełniać wymagania jakościowe określone Polskimi Normami, aprobatami technicznymi, o których mowa w Szczegółowych Specyfikacjach Technicznych (SST).

2.2. Pozyskiwanie masowych materiałów pochodzenia miejscowego

Wykonawca odpowiada za uzyskanie pozwoleń od właścicieli i odnośnych władz na pozyskanie materiałów z jakichkolwiek złóż miejscowych, włączając w to źródła wskazane przez Zamawiającego i jest zobowiązany dostarczyć Inspektorowi nadzoru wymagane dokumenty przed rozpoczęciem eksploatacji złoża.

Wykonawca przedstawi dokumentację zawierającą raporty z badań terenowych i laboratoryjnych oraz proponowaną przez siebie metodę wydobycia i selekcji do zatwierdzenia Inspektorowi nadzoru.

Wykonawca ponosi odpowiedzialność za spełnienie wymagań ilościowych i jakościowych materiałów z jakiegokolwiek złoża.

Wykonawca poniesie wszystkie koszty, a w tym: opłaty, wynagrodzenia i jakiegokolwiek inne koszty związane z dostarczeniem materiałów do robót, chyba że postanowienia ogólne lub szczegółowe warunków umowy stanowią inaczej.

Humus i nadkład czasowo zdjęte z terenu wykopów, ukopów i miejsc pozyskania piasku i żwiru będą formowane w hałdy i wykorzystywane przy zasypce i rekultywacji terenu po ukończeniu robót.

Wszystkie odpowiednie materiały pozyskane z wykopów na terenie budowy lub z innych miejsc wskazanych w dokumentach umowy będą wykorzystane do robót lub odwiezione na odkład odpowiednio do wymagań umowy lub wskazań Inspektora nadzoru.

Eksploatacja źródeł materiałów będzie zgodna z wszelkimi regulacjami prawnymi obowiązującymi na danym obszarze.

2.3. Materiały nie odpowiadające wymaganiom jakościowym

Materiały nie odpowiadające wymaganiom jakościowym zostaną przez Wykonawcę wywiezione z terenu budowy, bądź złożone w miejscu wskazanym przez Inspektora nadzoru.

Każdy rodzaj robót, w którym znajdują się nie zbadane i nie zaakceptowane materiały, Wykonawca wykonuje na własne ryzyko, licząc się z jego nieprzyjęciem i niezapłaceniem.

2.4. **Przechowywanie i składowanie materiałów**

Wykonawca zapewni, aby tymczasowo składowane materiały, do czasu gdy będą one potrzebne do robót, były zabezpieczone przed zanieczyszczeniem, zachowały swoją jakość i właściwość do robót i były dostępne do kontroli przez Inspektora nadzoru.

Miejsca czasowego składowania materiałów będą zlokalizowane w obrębie terenu budowy w miejscach uzgodnionych z Inspektorem nadzoru.

2.5. **Wariantowe stosowanie materiałów**

Jeśli dokumentacja projektowa lub SST przewidują możliwość zastosowania różnych rodzajów materiałów do wykonywania poszczególnych elementów robót Wykonawca powiadomi Inspektora nadzoru o zamiarze zastosowania konkretnego rodzaju materiału. Wybrany i zaakceptowany rodzaj materiału nie może być później zamieniany bez zgody Inspektora nadzoru.

3. **SPRZĘT**

Wykonawca jest zobowiązany do używania jedynie takiego sprzętu, który nie spowoduje niekorzystnego wpływu na jakość wykonywanych robót. Sprzęt używany do robót powinien być zgodny z ofertą Wykonawcy i powinien odpowiadać pod względem typów i ilości wskazaniom zawartym w SST, programie zapewnienia jakości lub projekcie organizacji robót, zaakceptowanym przez Inspektora nadzoru.

Liczba i wydajność sprzętu będzie gwarantować przeprowadzenie robót, zgodnie z zasadami określonymi w dokumentacji projektowej, SST i wskazaniach Inspektora nadzoru w terminie przewidzianym umową.

Sprzęt będący własnością Wykonawcy lub wynajęty do wykonania robót ma być utrzymywany w dobrym stanie i gotowości do pracy. Będzie spełniał normy ochrony środowiska i przepisy dotyczące jego użytkowania.

Wykonawca dostarczy Inspektorowi nadzoru kopie dokumentów potwierdzających dopuszczenie sprzętu do użytkowania, tam gdzie jest to wymagane przepisami.

Jeżeli dokumentacja projektowa lub SST przewidują możliwość wariantowego użycia sprzętu przy wykonywanych robotach, wykonawca powiadomi Inspektora nadzoru o swoim zamiarze wyboru i uzyska jego akceptację przed użyciem sprzętu. Wybrany sprzęt, po akceptacji Inspektora nadzoru, nie może być później zmieniany bez jego zgody.

4. **TRANSPORT**

4.1. **Ogólne wymagania dotyczące transportu**

Wykonawca jest zobowiązany do stosowania jedynie takich środków transportu, które nie wpłyną niekorzystnie na jakość wykonywanych robót i właściwości przewożonych materiałów.

Liczba środków transportu będzie zapewniać prowadzenie robót zgodnie z zasadami określonymi w dokumentacji projektowej, SST i wskazaniach Inspektora nadzoru w terminie przewidzianym w umowie.

4.2. **Wymagania dotyczące przewozu po drogach publicznych**

Przy ruchu na drogach publicznych pojazdy będą spełniać wymagania dotyczące przepisów ruchu drogowego w odniesieniu do dopuszczalnych obciążeń na osie i innych parametrów technicznych. Środki transportu nie odpowiadające warunkom dopuszczalnych obciążeń na osie mogą być dopuszczone przez właściwy zarząd drogi pod warunkiem przywrócenia stanu pierwotnego użytkowanych odcinków dróg na koszt Wykonawcy.

Wykonawca będzie usuwać na bieżąco, na własny koszt, wszelkie zanieczyszczenia spowodowane jego pojazdami na drogach publicznych oraz dojazdach do terenu budowy.

5. WYKONANIE ROBÓT

5.1. Przed rozpoczęciem robót wykonawca opracuje:

- projekt zagospodarowania placu budowy, który powinien składać się z części opisowej i graficznej,
- plan bezpieczeństwa i ochrony zdrowia (plan bioz),
- projekt organizacji budowy,
- projekt technologii i organizacji montażu (dla obiektów prefabrykowanych lub elementów konstrukcyjnych o większych gabarytach lub masie).

5.2. **Wykonawca jest odpowiedzialny za prowadzenie robót zgodnie z umową lub kontraktem oraz za jakość zastosowanych materiałów i wykonywanych robót, za ich zgodność z dokumentacją projektową, wymaganiami SST, PZJ, projektu projektem organizacji robót oraz poleceniami Inspektora nadzoru.**

5.2.1. Wykonawca ponosi odpowiedzialność za pełną obsługę geodezyjną przy wykonywaniu wszystkich elementów robót określonych w dokumentacji projektowej lub przekazanych na piśmie przez Inspektora nadzoru.

5.2.2. Następstwa jakiegokolwiek błędu spowodowanego przez Wykonawcę w wytyczeniu i wykonywaniu robót zostaną, jeśli wymagać tego będzie Inspektor nadzoru, poprawione przez Wykonawcę na własny koszt.

5.2.3. Decyzje Inspektora nadzoru dotyczące akceptacji lub odrzucenia materiałów i elementów robót będą oparte na wymaganiach sformułowanych w dokumentach umowy, dokumentacji projektowej i w SST, a także w normach i wytycznych.

5.2.4. Polecenia Inspektora nadzoru dotyczące realizacji robót będą wykonywane przez Wykonawcę nie później niż w czasie przez niego wyznaczonym, pod groźbą wstrzymania robót. Skutki finansowe z tytułu wstrzymania robót w takiej sytuacji ponosi Wykonawca.

6. KONTROLA JAKOŚCI ROBÓT

6.1. Program zapewnienia jakości

Do obowiązków Wykonawcy należy opracowanie i przedstawienie do zaakceptowania przez Inspektora nadzoru programu zapewnienia jakości (PZJ), w którym przedstawi on zamierzony sposób wykonania robót, możliwości techniczne, kadrowe i organizacyjne gwarantujące wykonanie robót zgodnie z dokumentacją projektową, SST.

Program zapewnienia jakości winien zawierać:

- organizację wykonania robót, w tym termin i sposób prowadzenia robót,
- organizację ruchu na budowie wraz z oznakowaniem robót,
- plan bezpieczeństwa i ochrony zdrowia,
- wykaz zespołów roboczych, ich kwalifikacje i przygotowanie praktyczne,
- wykaz osób odpowiedzialnych za jakość i terminowość wykonania poszczególnych elementów robót,
- system (sposób i procedurę) proponowanej kontroli i sterowania jakością wykonywanych robót,
- wyposażenie w sprzęt i urządzenia do pomiarów i kontroli (opis laboratorium własnego lub laboratorium, któremu Wykonawca zamierza zlecić prowadzenie badań),

- sposób oraz formę gromadzenia wyników badań laboratoryjnych, zapis pomiarów, a także wyciąganych wniosków i zastosowanych korekt w procesie technologicznym, proponowany sposób i formę przekazywania tych informacji Inspektorowi nadzoru,
- wykaz maszyn i urządzeń stosowanych na budowie z ich parametrami technicznymi oraz wyposażeniem w mechanizmy do sterowania i urządzenia pomiarowo-kontrolne,
- rodzaje i ilość środków transportu oraz urządzeń do magazynowania i załadunku materiałów, spoiw, lepiszczy, kruszyw itp.,
- sposób i procedurę pomiarów i badań (rodzaj i częstotliwość, pobieranie próbek, legalizacja i sprawdzanie urządzeń itp.) prowadzonych podczas dostaw materiałów, wytwarzania mieszanek i wykonywania poszczególnych elementów robót.

6.2. Zasady kontroli jakości robót

Wykonawca jest odpowiedzialny za pełną kontrolę jakości robót i stosowanych materiałów. Wykonawca zapewni odpowiedni system kontroli, włączając w to personel, laboratorium, sprzęt, zaopatrzenie i wszystkie urządzenia niezbędne do pobierania próbek i badań materiałów oraz robót.

Wykonawca będzie przeprowadzać pomiary i badania materiałów oraz robót z częstotliwością zapewniającą stwierdzenie, że roboty wykonano zgodnie z wymaganiami zawartymi w dokumentacji projektowej i SST.

Minimalne wymagania co do zakresu badań i ich częstotliwości są określone w SST. W przypadku, gdy nie zostały one tam określone, Inspektor nadzoru ustali jaki zakres kontroli jest konieczny, aby zapewnić wykonanie robót zgodnie z umową.

Inspektor nadzoru będzie mieć nieograniczony dostęp do pomieszczeń laboratoryjnych Wykonawcy w celu ich inspekcji.

Inspektor nadzoru będzie przekazywać Wykonawcy pisemne informacje o jakichkolwiek niedociągnięciach dotyczących urządzeń laboratoryjnych, sprzętu, zaopatrzenia laboratorium, pracy personelu lub metod badawczych. Jeżeli niedociągnięcia te będą tak poważne, że mogą wpłynąć ujemnie na wyniki badań, Inspektor nadzoru natychmiast wstrzyma użycie do robót badanych materiałów i dopuści je do użytku dopiero wtedy, gdy niedociągnięcia w pracy laboratorium Wykonawcy zostaną usunięte i stwierdzona zostanie odpowiednia jakość tych materiałów.

Wszystkie koszty związane z organizowaniem i prowadzeniem badań materiałów i robót ponosi Wykonawca.

6.3. Pobieranie próbek

Próbki będą pobierane losowo. Zaleca się stosowanie statystycznych metod pobierania próbek, opartych na zasadzie, że wszystkie jednostkowe elementy produkcji mogą być z jednakowym prawdopodobieństwem wytypowane do badań.

Inspektor nadzoru będzie mieć zapewnioną możliwość udziału w pobieraniu próbek. Na zlecenie Inspektora nadzoru Wykonawca będzie przeprowadzać dodatkowe badania tych materiałów, które budzą wątpliwości co do jakości, o ile kwestionowane materiały nie zostaną przez Wykonawcę usunięte lub ulepszone z własnej woli. Koszty tych dodatkowych badań pokrywa Wykonawca tylko w przypadku stwierdzenia usterek; w przeciwnym przypadku koszty te pokrywa Zamawiający.

Pojemniki do pobierania próbek będą dostarczone przez Wykonawcę i zatwierdzone przez Inspektora nadzoru. Próbki dostarczone przez Wykonawcę do badań będą odpowiednio opisane i oznakowane, w sposób zaakceptowany przez Inspektora nadzoru.

6.4. **Badania i pomiary**

Wszystkie badania i pomiary będą przeprowadzone zgodnie z wymaganiami norm. W przypadku, gdy normy nie obejmują jakiegokolwiek badania wymaganego w SST, stosować można wytyczne krajowe, albo inne procedury, zaakceptowane przez Inspektora nadzoru.

Przed przystąpieniem do pomiarów lub badań, Wykonawca powiadomi Inspektora nadzoru o rodzaju, miejscu i terminie pomiaru lub badania. Po wykonaniu pomiaru lub badania, Wykonawca przedstawi na piśmie ich wyniki do akceptacji Inspektora nadzoru.

6.5. **Raporty z badań**

Wykonawca będzie przekazywać Inspektorowi nadzoru kopie raportów z wynikami badań jak najszybciej, nie później jednak niż w terminie określonym w programie zapewnienia jakości.

Wyniki badań (kopie) będą przekazywane Inspektorowi nadzoru na formularzach według dostarczonego przez niego wzoru lub innych, przez niego zaakrobowanych.

6.6. **Badania prowadzone przez Inspektora nadzoru**

Dla celów kontroli jakości i zatwierdzenia, Inspektor nadzoru uprawniony jest do dokonywania kontroli, pobierania próbek i badania materiałów u źródła ich wytwarzania. Do umożliwienia jemu kontroli zapewniona będzie wszelka potrzebna do tego pomoc ze strony Wykonawcy i producenta materiałów.

Inspektor nadzoru, po uprzedniej weryfikacji systemu kontroli robót prowadzonego przez Wykonawcę, będzie oceniać zgodność materiałów i robót z wymaganiami SST na podstawie wyników badań dostarczonych przez Wykonawcę.

Inspektor nadzoru może pobierać próbki materiałów i prowadzić badania niezależnie od Wykonawcy, na swój koszt. Jeżeli wyniki tych badań wykażą, że raporty Wykonawcy są niewiarygodne, to Inspektor nadzoru poleci Wykonawcy lub zleci niezależnemu laboratorium przeprowadzenie powtórnych lub dodatkowych badań, albo oprze się wyłącznie na własnych badaniach przy ocenie zgodności materiałów i robót z dokumentacją projektową i SST. W takim przypadku, całkowite koszty powtórnych lub dodatkowych badań i pobierania próbek poniesione zostaną przez Wykonawcę.

6.7. **Certyfikaty i deklaracje**

Inspektor nadzoru może dopuścić do użycia tylko te wyroby i materiały, które:

1. posiadają certyfikat na znak bezpieczeństwa wykazujący, że zapewniono zgodność z kryteriami technicznymi określonymi na podstawie Polskich Norm, aprobat technicznych oraz właściwych przepisów i informacji o ich istnieniu zgodnie z rozporządzeniem MSWiA z 1998 r. (Dz. U. 99/98),,
2. posiadają deklarację zgodności lub certyfikat zgodności z:
3. Polską Normą lub
4. aprobatą techniczną, w przypadku wyrobów, dla których nie ustanowiono Polskiej Normy, jeżeli nie są objęte certyfikacją określoną w pkt. 1 i które spełniają wymogi SST.
5. znajdują się w wykazie wyrobów, o którym mowa w rozporządzeniu MSWiA z 1998 r. (Dz. U. 98/99).

W przypadku materiałów, dla których ww. dokumenty są wymagane przez SST, każda ich partia dostarczona do robót będzie posiadać te dokumenty, określające w sposób jedno-znaczny jej cechy.

Jakiegokolwiek materiały, które nie spełniają tych wymagań będą odrzucone.

6.8. Dokumenty budowy

[1] Dziennik budowy

Dziennik budowy jest wymaganym dokumentem urzędowym obowiązującym Zamawiającego i Wykonawcę w okresie od przekazania wykonawcy terenu budowy do końca okresu gwarancyjnego. Prowadzenie dziennika budowy zgodnie z § 45 ustawy Prawo budowlane spoczywa na kierowniku budowy.

Zapisy w dzienniku budowy będą dokonywane na bieżąco i będą dotyczyć przebiegu robót, stanu bezpieczeństwa ludzi i mienia oraz technicznej strony budowy.

Zapisy będą czytelne, dokonane trwałą techniką, w porządku chronologicznym, bezpośrednio jeden pod drugim, bez przerw.

Załączone do dziennika budowy protokoły i inne dokumenty będą oznaczone kolejnym numerem załącznika i opatrzone datą i podpisem Wykonawcy i Inspektora nadzoru.

Do dziennika budowy należy wpisywać w szczególności:

- datę przekazania Wykonawcy terenu budowy,
- datę przekazania przez Zamawiającego dokumentacji projektowej,
- uzgodnienie przez Inspektora nadzoru programu zapewnienia jakości i harmonogramów robót,
- terminy rozpoczęcia i zakończenia poszczególnych elementów robót,
- przebieg robót, trudności i przeszkody w ich prowadzeniu, okresy i przyczyny przerw w robotach,
- uwagi i polecenia Inspektora nadzoru,
- daty zarządzenia wstrzymania robót, z podaniem powodu,
- zgłoszenia i daty odbiorów robót zanikających i ulegających zakryciu, częściowych i ostatecznych odbiorów robót,
- wyjaśnienia, uwagi i propozycje Wykonawcy,
- stan pogody i temperaturę powietrza w okresie wykonywania robót podlegających ograniczeniom lub wymaganiom w związku z warunkami klimatycznymi,
- zgodność rzeczywistych warunków geotechnicznych z ich opisem w dokumentacji projektowej,
- dane dotyczące czynności geodezyjnych (pomiarowych) dokonywanych przed i w trakcie wykonywania robót,
- dane dotyczące sposobu wykonywania zabezpieczenia robót,
- dane dotyczące jakości materiałów, pobierania próbek oraz wyniki przeprowadzonych badań z podaniem kto je przeprowadzał,
- wyniki prób poszczególnych elementów budowli z podaniem kto je przeprowadzał,
- inne istotne informacje o przebiegu robót.

Propozycje, uwagi i wyjaśnienia Wykonawcy, wpisane do dziennika budowy będą przedłożone Inspektorowi nadzoru do ustosunkowania się.

Decyzje Inspektora nadzoru wpisane do dziennika budowy Wykonawca podpisuje z zaznaczeniem ich przyjęcia lub zajęciem stanowiska.

Wpis projektanta do dziennika budowy obliguje Inspektora nadzoru do ustosunkowania się. Projektant nie jest jednak stroną umowy i nie ma uprawnień do wydawania poleceń Wykonawcy robót.

[2] Książka obmiarów

Książka obmiarów stanowi dokument pozwalający na rozliczenie faktycznego postępu każdego z elementów robót. Obmiary wykonanych robót przeprowadza się sukcesywnie w jednostkach przyjętych w kosztorysie lub w SST.

[3] Dokumenty laboratoryjne

Dzienniki laboratoryjne, deklaracje zgodności lub certyfikaty zgodności materiałów, orzeczenia o jakości materiałów, recepty robocze i kontrolne wyniki badań Wykonawcy będą gromadzone w formie uzgodnionej w programie zapewnienia jakości. Dokumenty te stanowią załączniki do odbioru robót. Winny być udostępnione na każde życzenie Inspektora nadzoru.

[4] Pozostałe dokumenty budowy

Do dokumentów budowy zalicza się, oprócz wymienionych w punktach [1]-[3], następujące dokumenty:

- a) pozwolenie na budowę,
- b) protokoły przekazania terenu budowy,
- c) umowy cywilnoprawne z osobami trzecimi,
- d) protokoły odbioru robót,
- e) protokoły z narad i ustaleń,
- f) operaty geodezyjne,
- g) plan bezpieczeństwa i ochrony zdrowia.

[5] Przechowywanie dokumentów budowy

Dokumenty budowy będą przechowywane na terenie budowy w miejscu odpowiednio zabezpieczonym.

Zaginięcie któregokolwiek z dokumentów budowy spowoduje jego natychmiastowe odtworzenie w formie przewidzianej prawem.

Wszelkie dokumenty budowy będą zawsze dostępne dla Inspektora nadzoru i przedstawiane do wglądu na życzenie Zamawiającego.

7. OBMIAR ROBÓT

7.1. Ogólne zasady obmiaru robót

Obmiar robót będzie określać faktyczny zakres wykonywanych robót, zgodnie z dokumentacją projektową i SST, w jednostkach ustalonych w kosztorysie.

Obmiaru robót dokonuje Wykonawca po pisemnym powiadomieniu Inspektora nadzoru o zakresie obmierzanych robót i terminie obmiaru, co najmniej na 3 dni przed tym terminem.

Wyniki obmiaru będą wpisane do książki obmiarów.

Jakikolwiek błąd lub przeoczenie (opuszczenie) w ilości robót podanych w kosztorysie ofertowym lub gdzie indziej w SST nie zwalnia Wykonawcy od obowiązku ukończenia wszystkich robót. Błędne dane zostaną poprawione wg ustaleń Inspektora nadzoru na piśmie. Obmiar gotowych robót będzie przeprowadzony z częstością wymaganą do celu miesięcznej płatności na rzecz Wykonawcy lub w innym czasie określonym w umowie.

7.2. Zasady określania ilości robót i materiałów

Zasady określania ilości robót podane są w odpowiednich specyfikacjach technicznych i lub w KNR-ach oraz KNNR-ach.

Jednostki obmiaru powinny zgodnie z jednostkami określonymi w dokumentacji projektowej i kosztorysowej przedmiarze robót.

7.3. **Urządzenia i sprzęt pomiarowy**

Wszystkie urządzenia i sprzęt pomiarowy, stosowany w czasie obmiaru robót będą zaakceptowane przez Inspektora nadzoru.

Urządzenia i sprzęt pomiarowy zostaną dostarczone przez Wykonawcę. Jeżeli urządzenia te lub sprzęt wymagają badań atestujących, to Wykonawca będzie posiadać ważne świadectwa legalizacji.

Wszystkie urządzenia pomiarowe będą przez Wykonawcę utrzymywane w dobrym stanie, w całym okresie trwania robót.

7.4. **Wagi i zasady wdrażania**

Wykonawca dostarczy i zainstaluje urządzenia wagowe odpowiadające odnośnym wymaganiom SST. Będzie utrzymywać to wyposażenie, zapewniając w sposób ciągły zachowanie dokładności wg norm zatwierdzonych przez Inspektora nadzoru.

8. **ODBIÓR ROBÓT**

8.1. **Rodzaje odbiorów robót**

W zależności od ustaleń odpowiednich SST, roboty podlegają następującym odbiorom:

- a) odbiorowi robót zanikających i ulegających zakryciu,
- b) odbiorowi przewodów kominowych, instalacji i urządzeń technicznych,
- c) odbiorowi częściowemu,
- d) odbiorowi ostatecznemu (końcowemu),
- e) odbiorowi po upływie okresu rękojmi
- f) odbiorowi pogwarancyjnemu po upływie okresu gwarancji.

8.2. **Odbiór robót zanikających i ulegających zakryciu**

Odbiór robót zanikających i ulegających zakryciu polega na finalnej ocenie jakości wykonywanych robót oraz ilości tych robót, które w dalszym procesie realizacji ulegną zakryciu.

Odbiór robót zanikających i ulegających zakryciu będzie dokonany w czasie umożliwiającym wykonanie ewentualnych korekt i poprawek bez hamowania ogólnego postępu robót. Odbioru tego dokonuje Inspektor nadzoru.

Gotowość danej części robót do odbioru zgłasza wykonawca wpisem do dziennika budowy i jednoczesnym powiadomieniem Inspektora nadzoru. Odbiór będzie przeprowadzony niezwłocznie, nie później jednak niż w ciągu 3 dni od daty zgłoszenia wpisem do dziennika budowy i powiadomienia o tym fakcie Inspektora nadzoru.

Jakość i ilość robót ulegających zakryciu ocenia Inspektor nadzoru na podstawie dokumentów zawierających komplet wyników badań laboratoryjnych i w oparciu o przeprowadzone pomiary, w konfrontacji z dokumentacją projektową, SST i uprzednimi ustaleniami.

8.3. **Odbiór częściowy**

Odbiór częściowy polega na ocenie ilości i jakości wykonanych części robót. Odbioru częściowego robót dokonuje się dla zakresu robót określonego w dokumentach umownych wg zasad jak przy odbiorze ostatecznym robót. Odbioru robót dokonuje Inspektor nadzoru.

8.4. Odbiór ostateczny (końcowy)

8.4.1. Zasady odbioru ostatecznego robót

Odbiór ostateczny polega na finalnej ocenie rzeczywistego wykonania robót w odniesieniu do zakresu (ilości) oraz jakości.

Całkowite zakończenie robót oraz gotowość do odbioru ostatecznego będzie stwierdzona przez Wykonawcę wpisem do dziennika budowy.

Odbiór ostateczny robót nastąpi w terminie ustalonym w dokumentach umowy, licząc od dnia potwierdzenia przez Inspektora nadzoru zakończenia robót i przyjęcia dokumentów, o których mowa w punkcie 8.4.2.

Odbioru ostatecznego robót dokona komisja wyznaczona przez Zamawiającego w obecności Inspektora nadzoru i Wykonawcy. Komisja odbierająca roboty dokona ich oceny jakościowej na podstawie przedłożonych dokumentów, wyników badań i pomiarów, ocenie wizualnej oraz zgodności wykonania robót z dokumentacją projektową i SST.

W toku odbioru ostatecznego robót, komisja zapozna się z realizacją ustaleń przyjętych w trakcie odbiorów robót zanikających i ulegających zakryciu oraz odbiorów częściowych, zwłaszcza w zakresie wykonania robót uzupełniających i robót poprawkowych.

W przypadkach nie wykonania wyznaczonych robót poprawkowych lub robót uzupełniających w poszczególnych elementach konstrukcyjnych i wykończeniowych, komisja przerwie swoje czynności i ustali nowy termin odbioru ostatecznego.

W przypadku stwierdzenia przez komisję, że jakość wykonywanych robót w poszczególnych asortymentach nieznacznie odbiega od wymaganej dokumentacją projektową i SST z uwzględnieniem tolerancji i nie ma większego wpływu na cechy eksploatacyjne obiektu, komisja oceni pomniejszoną wartość wykonywanych robót w stosunku do wymagań przyjętych w dokumentach umowy.

8.4.2. Dokumenty do odbioru ostatecznego (końcowe)

Podstawowym dokumentem jest protokół odbioru ostatecznego robót, sporządzony wg wzoru ustalonego przez Zamawiającego.

Do odbioru ostatecznego Wykonawca jest zobowiązany przygotować następujące dokumenty:

1. dokumentację powykonawczą, tj. dokumentację budowy z naniesionymi zmianami dokonanymi w toku wykonania robót oraz geodezyjnymi pomiarami powykonawczymi,
2. szczegółowe specyfikacje techniczne (podstawowe z dokumentów umowy i ew. uzupełniające lub zamiennie),
3. protokoły odbiorów robót ulegających zakryciu i zanikających,
4. protokoły odbiorów częściowych,
5. recepty i ustalenia technologiczne,
6. dzienniki budowy i książki obmiarów (oryginały),
7. wyniki pomiarów kontrolnych oraz badań i oznaczeń laboratoryjnych, zgodne z SST i programem zapewnienia jakości (PZJ),
8. deklaracje zgodności lub certyfikaty zgodności wbudowanych materiałów, certyfikaty na znak bezpieczeństwa zgodnie z SST i programem zabezpieczenia jakości (PZJ),
9. rysunki (dokumentacje) na wykonanie robót towarzyszących (np. na przełożenie linii telefonicznej, energetycznej, gazowej, oświetlenia itp.) oraz protokoły odbioru i przekazania tych robót właścicielom urządzeń,
10. geodezyjną inwentaryzację powykonawczą robót i sieci uzbrojenia terenu,
11. kopię mapy zasadniczej powstałej w wyniku geodezyjnej inwentaryzacji powykonawczej.

W przypadku, gdy wg komisji, roboty pod względem przygotowania dokumentacyjnego nie będą gotowe do odbioru ostatecznego, komisja w porozumieniu z Wykonawcą wyznaczy ponowny termin odbioru ostatecznego robót.

Wszystkie zarządzone przez komisję roboty poprawkowe lub uzupełniające będą zestawione wg wzoru ustalonego przez Zamawiającego.

Termin wykonania robót poprawkowych i robót uzupełniających wyznaczy komisja i stwierdzi ich wykonanie.

8.5. Odbiór pogwarancyjny po upływie okresu rękojmi i gwarancji

Odbiór pogwarancyjny po upływie okresu rękojmi i gwarancji polega na ocenie wykonanych robót związanych z usunięciem wad, które ujawnią się w okresie rękojmi i gwarancji/gwarancyjnym i rękojmi.

Odbiór po upływie okresu rękojmi i gwarancji pogwarancyjny będzie dokonany na podstawie oceny wizualnej obiektu

z uwzględnieniem zasad opisanych w punkcie 8.4. „Odbiór ostateczny robót(końcowy) robót”.

9. PODSTAWA PŁATNOŚCI

9.1. Ustalenia ogólne

Podstawą płatności jest cena jednostkowa skalkulowana przez wykonawcę za jednostkę obmiarową ustaloną dla danej pozycji kosztorysu przyjętą przez Zamawiającego w dokumentach umownych.

Dla robót wycenionych ryczałtowo podstawą płatności jest wartość (kwota) podana przez Wykonawcę i przyjęta przez Zamawiającego w dokumentach umownych (ofercie).

Cena jednostkowa pozycji kosztorysowej lub wynagrodzenie ryczałtowe będzie uwzględniać wszystkie czynności, wymagania i badania składające się na jej wykonanie, określone dla tej roboty w SST i w dokumentacji projektowej.

Ceny jednostkowe lub wynagrodzenie ryczałtowe robót będą obejmować:

- robocizną bezpośrednią wraz z narzutami,
- wartość zużytych materiałów wraz z kosztami zakupu, magazynowania, ewentualnych ubytków i transportu na teren budowy,
- wartość pracy sprzętu wraz z narzutami,
- koszty pośrednie i zysk kalkulacyjny,
- podatki obliczone zgodnie z obowiązującymi przepisami, ale z wyłączeniem podatku VAT.

9.2. Objazdy, przejazdy i organizacja ruchu

9.2.1. Koszt wybudowania objazdów/przejazdów i organizacji ruchu obejmuje:

- (a) opracowanie oraz uzgodnienie z Inspektorami nadzoru i odpowiedzialnymi instytucjami projektu organizacji ruchu na czas trwania budowy, wraz z dostarczeniem kopii projektu Inspektorowi nadzoru i wprowadzaniem dalszych zmian i uzgodnień wynikających z postępu robót,
- (b) ustawienie tymczasowego oznakowania i oświetlenia zgodnie z wymaganiami bezpieczeństwa ruchu,
- (c) opłaty/dzierżawy terenu,
- (d) przygotowanie terenu,
- (e) konstrukcję tymczasowej nawierzchni, ramp, chodników, krawężników, barier, oznakowań i drenażu,
- (f) tymczasową przebudowę urządzeń obcych.

9.2.2. Koszt utrzymania objazdów/przejazdów i organizacji ruchu obejmuje:

- (a) oczyszczanie, przestawienie, przykrycie i usunięcie tymczasowych oznakowań pionowych, poziomych, barier i świateł,
- (b) utrzymanie płynności ruchu publicznego.

9.2.3. Koszt likwidacji objazdów/przejazdów i organizacji ruchu obejmuje:

- (a) usunięcie wbudowanych materiałów i oznakowania,
- (b) doprowadzenie terenu do stanu pierwotnego.

9.2.4. Koszt budowy, utrzymania i likwidacji objazdów, przejazdów i organizacji ruchu ponosi Zamawiający.

10. PRZEPISY ZWIĄZANE

10.1. Ustawy

- Ustawa z dnia 7 lipca 1994 r. – Prawo budowlane (jednolity tekst Dz. U. z 2003 r. Nr 207, poz. 2016 z późn. zm.).
- Ustawa z dnia 29 stycznia 2004 r. – Prawo zamówień publicznych (Dz. U. Nr 19, poz. 177).
- Ustawa z dnia 16 kwietnia 2004 r. – o wyborach budowlanych (Dz. U. Nr 92, poz. 881).
- Ustawa z dnia 24 sierpnia 1991 r. – o ochronie przeciwpożarowej (jednolity tekst Dz. U. z 2002 r. Nr 147, poz. 1229).
- Ustawa z dnia 21 grudnia 2000 r. – o dozorcze technicznym (Dz. U. Nr 122, poz. 1321 z późn. zm.).
- Ustawa z dnia 27 kwietnia 2001 r. – Prawo ochrony środowiska (Dz. U. Nr 62, poz. 627 z późn. zm.).
- Ustawa z dnia 21 marca 1985 r. – o drogach publicznych (jednolity tekst Dz. U. z 2004 r. Nr 204, poz. 2086).

10.2. Rozporządzenia

- Rozporządzenie Ministra Infrastruktury z dnia 2 grudnia 2002 r. – w sprawie systemów oceny zgodności wyrobów budowlanych oraz sposobu ich oznaczania znakowaniem CE (Dz. U. Nr 209, poz. 1779).
- Rozporządzenie Ministra Infrastruktury z dnia 2 grudnia 2002 r. – w sprawie określenia polskich jednostek organizacyjnych upoważnionych do wydawania europejskich aprobat technicznych, zakresu i formy aprobat oraz trybu ich udzielania, uchylania lub zmiany (Dz. U. Nr 209, poz. 1780).
- Rozporządzenie Ministra Pracy i Polityki Społecznej z dnia 26 września 1997 r. – w sprawie ogólnych przepisów bezpieczeństwa i higieny pracy (Dz. U. Nr 169, poz. 1650).
- Rozporządzenie Ministra Infrastruktury z dnia 6 lutego 2003 r. – w sprawie bezpieczeństwa i higieny pracy podczas wykonywania robót budowlanych (Dz. U. Nr 47, poz. 401).
- Rozporządzenie Ministra Infrastruktury z dnia 23 czerwca 2003 r. – w sprawie informacji dotyczącej bezpieczeństwa i ochrony zdrowia oraz planu bezpieczeństwa i ochrony zdrowia (Dz. U. Nr 120, poz. 1126).
- Rozporządzenie Ministra Infrastruktury z dnia 2 września 2004 r. – w sprawie szczegółowego zakresu i formy dokumentacji projektowej, specyfikacji technicznych wykonania i odbioru robót budowlanych oraz programu funkcjonalno-użytkowego (Dz. U. Nr 202, poz. 2072).
- Rozporządzenie Ministra Infrastruktury z dnia 11 sierpnia 2004 r. – w sprawie sposobów deklarowania wyrobów budowlanych oraz sposobu znakowania ich znakiem budowlanym (Dz. U. Nr 198, poz. 2041).

- Rozporządzenie Ministra Infrastruktury z dnia 27 sierpnia 2004 r. – zmieniające rozporządzenie w sprawie dziennika budowy, montażu i rozbiórki, tablicy informacyjnej oraz ogłoszenia zamawiającego dane dotyczące bezpieczeństwa pracy i ochrony zdrowia (Dz. U. Nr 198, poz. 2042).

10.3. **Inne dokumenty i instrukcje**

- *Warunki techniczne wykonania i odbioru robót budowlano-montażowych*, (tom I, II, III, IV, V) Arkady, Warszawa 1989-1990.
- *Warunki techniczne wykonania i odbioru robót budowlanych*. Instytut Techniki Budowlanej, Warszawa 2003.
- *Warunki techniczne wykonania i odbioru sieci i instalacji*, Centralny Ośrodek Badawczo-Rozwojowy Techniki Instalacyjnej INSTAL, Warszawa, 2001.

Nazwa inwestycji: TERMOMODERNIZACJA BUDYNKÓW MPK KIELCE

Inwestor: **Miejskie Przedsiębiorstwo Komunikacji**

Spółka z ograniczoną odpowiedzialnością

w Kielcach

ul. Jagiellońska 92

25-734 Kielce

**SPECYFIKACJE TECHNICZNE
WYKONANIA I OBIORU ROBÓT
BUDOWLANÝCH
ST-01**

Kod CPV 4111100-9

Rozbiórki

SPIS TREŚCI

1. WSTĘP	3
1.1. Przedmiot ST	3
1.2. Zakres stosowania ST	3
1.3. Określenia podstawowe	3
1.4. Ogólne wymagania dotyczące robót	6
2. MATERIAŁY	9
3. SPRZĘT	10
4. TRANSPORT	10
5. WYKONANIE ROBÓT	11
6. KONTROLA JAKOŚCI ROBÓT	11
7. OBMIAR ROBÓT	15
8. ODBIÓR ROBÓT	16
9. PODSTAWA PŁATNOŚCI	18
10. PRZEPISY ZWIĄZANE	19

Najważniejsze oznaczenia i skróty:

ST – Specyfikacja Techniczna

SST – Szczegółowa Specyfikacja Techniczna

ITB – Instytut Techniki Budowlanej

PZJ – Program Zabezpieczenia Jakości

bhp – bezpieczeństwo i higiena pracy podczas wykonywania robót budowlanych

1. **WSTĘP**

1.1. **Przedmiot ST**

Przedmiotem niniejszej standardowej specyfikacji technicznej (ST) są wymagania ogólne dotyczące wykonania i odbioru robót rozbiórkowych.

1.2. **Zakres stosowania ST**

Standardowa specyfikacja techniczna (ST) jest stosowana jako dokument przetargowy i kontraktowy przy zleceniu i realizacji robót wymienionych w pkt. 1.1.

Odstępstwa od wymagań podanych w niniejszej specyfikacji mogą mieć miejsce tylko w przypadkach małych prostych robót i konstrukcji drugorzędnych o niewielkim znaczeniu, dla których istnieje pewność, że podstawowe wymagania będą spełnione przy zastosowaniu metod wykonania na podstawie doświadczenia i przy przestrzeganiu zasad sztuki budowlanej.

1.3. **Zakres robót objętych ST**

Ustalenia zawarte w niniejszej specyfikacji obejmują wszystkie czynności związane z robotami rozbiórkowymi.

1.4. **Ogólne wymagania dotyczące robót**

Wykonawca robót jest odpowiedzialny za jakość ich wykonania oraz za ich zgodność z dokumentacją projektową, SST i poleceniami Inspektora nadzoru.

Ogólne wymagania dotyczące robót podano w ST-00 WYMAGANIA OGÓLNE.

2. **MATERIAŁY**

Wykonawca ma obowiązek dostarczyć Inwestorowi wszystkie dokumenty związane z utylizacją materiałów, wymagane stosownymi przeoisami i rozporządzeniami.

3. **SPRZĘT**

Wykonawca jest zobowiązany do używania jedynie takiego sprzętu, który nie spowoduje niekorzystnego wpływu na jakość wykonywanych robót. Sprzęt używany do robót powinien być zgodny z ofertą Wykonawcy i powinien odpowiadać pod względem typów i ilości wskazaniom zawartym w SST, programie zapewnienia jakości lub projekcie organizacji robót, zaakceptowanym przez Inspektora nadzoru.

Liczba i wydajność sprzętu będzie gwarantować przeprowadzenie robót, zgodnie z zasadami określonymi w dokumentacji projektowej, SST i wskazaniach Inspektora nadzoru w terminie przewidzianym umową.

Sprzęt będący własnością Wykonawcy lub wynajęty do wykonania robót ma być utrzymywany w dobrym stanie i gotowości do pracy. Będzie spełniał normy ochrony środowiska i przepisy dotyczące jego użytkowania.

Wykonawca dostarczy Inspektorowi nadzoru kopie dokumentów potwierdzających dopuszczenie sprzętu do użytkowania, tam gdzie jest to wymagane przepisami.

Jeżeli dokumentacja projektowa lub SST przewidują możliwość wariantowego użycia sprzętu przy wykonywanych robotach, wykonawca powiadomi Inspektora nadzoru o swoim zamiarze wyboru i uzyska jego akceptację przed użyciem sprzętu. Wybrany sprzęt, po akceptacji Inspektora nadzoru, nie może być później zmieniany bez jego zgody.

4. TRANSPORT

4.1. Ogólne wymagania dotyczące transportu

Wykonawca jest zobowiązany do stosowania jedynie takich środków transportu, które nie wpłyną niekorzystnie na jakość wykonywanych robót i właściwości przewożonych materiałów.

Liczba środków transportu będzie zapewniać prowadzenie robót zgodnie z zasadami określonymi w dokumentacji projektowej, SST i wskazaniach Inspektora nadzoru w terminie przewidzianym w umowie.

4.2. Wymagania dotyczące przewozu po drogach publicznych

Przy ruchu na drogach publicznych pojazdy będą spełniać wymagania dotyczące przepisów ruchu drogowego w odniesieniu do dopuszczalnych obciążeń na osie i innych parametrów technicznych. Środki transportu nie odpowiadające warunkom dopuszczalnych obciążeń na osie mogą być dopuszczone przez właściwy zarząd drogi pod warunkiem przywrócenia stanu pierwotnego użytkowanych odcinków dróg na koszt Wykonawcy.

Wykonawca będzie usuwać na bieżąco, na własny koszt, wszelkie zanieczyszczenia spowodowane jego pojazdami na drogach publicznych oraz dojazdach do terenu budowy.

5. WYKONANIE ROBÓT

5.1. Roboty przygorowawcze

Przed przystąpieniem do robót rozbiórkowych należy:

- ogrodzić teren i oznakować zgodnie z BHP,
- wyłączyć i odłączyć zasilanie elektryczne w obwodach,
- wyłączyć i odłączyć zasilanie w instalacji sanitarnej, jeżeli roboty tego wymagają,

5.2. Roboty rozbiórkowe

Należy bezwzględnie przestrzegać przepisów BHP.

Gruz inne elementy z rozbiórki i demontażu:

- Elementy nie nadające się do użytku - zdemontować i wywieźć odpowiednio na wysypisko lub składowisko zgodnie ze stosownymi przepisami i rozporządzeniami,
- Elementy do ponownego użytku składować zgodnie z wymaganiami materiałowymi

Odzyskane z rozbiórki elementy stalowe będą należeć do wykonawcy, który powyższy materiał może odsprzedać.

Materiały do utylizacji należy zutylizować zgodnie ze stosownymi przepisami i rozporządzeniami.

Roboty prowadzić zgodnie z rozporządzeniem Ministra Infrastruktury 06.02.2004 w sprawie BHP [DZ.U. Nr. 47. poz 401 z póź. zm.]

Zakres prac rozbiórkowych:

- zdemontować istniejące instalacje, w zakresie odpowiadającym projektowi wykonawczemu
- rozebrać rynny, rury spustowe, pas podrynnowy, pas nadrynnowy, nie nadające się do użytku, zutylizować
- rozebrać rynny i rury spustowe, pas podrynnowy, pas nadrynnowy, nadające się do użytku, odłożyć na miejsce składowania, do ponownego wykorzystania

- rozebrać obróbki blacharskie
- rozebrać parapety
- wykuć kraty okienne i kratki wentylacyjne, z muru
- zdemontować wszelkie elementy kolidujące z pracami termomodernizacyjnymi, takie jak: oświetlenie, głośniki, kamery, tablice świetlne i inne elementy wystające na elewacji

6. KONTROLA JAKOŚCI ROBÓT

6.1. Program zapewnienia jakości

Do obowiązków Wykonawcy należy opracowanie i przedstawienie do zaakceptowania przez Inspektora nadzoru programu zapewnienia jakości (PZJ), w którym przedstawi on zamierzony sposób wykonania robót, możliwości techniczne, kadrowe i organizacyjne gwarantujące wykonanie robót zgodnie z dokumentacją projektową, SST.

Program zapewnienia jakości winien zawierać:

- organizację wykonania robót, w tym termin i sposób prowadzenia robót,
- organizację ruchu na budowie wraz z oznakowaniem robót,
- plan bezpieczeństwa i ochrony zdrowia,
- wykaz zespołów roboczych, ich kwalifikacje i przygotowanie praktyczne,
- wykaz osób odpowiedzialnych za jakość i terminowość wykonania poszczególnych elementów robót,
- system (sposób i procedurę) proponowanej kontroli i sterowania jakością wykonywanych robót,
- wyposażenie w sprzęt i urządzenia do pomiarów i kontroli (opis laboratorium własnego lub laboratorium, któremu Wykonawca zamierza zlecić prowadzenie badań),
- wykaz maszyn i urządzeń stosowanych na budowie z ich parametrami technicznymi oraz wyposażeniem w mechanizmy do sterowania i urządzenia pomiarowo-kontrolne,
- rodzaje i ilość środków transportu oraz urządzeń do magazynowania i załadunku materiałów, spoiw, lepiszczy, kruszyw itp.,

6.2. Zasady kontroli jakości robót

Na materiały wywiezione do składowania lub utylizacji Wykonawca ma obowiązek dostarczyć Inwestorowi odpowiednie zaświadczenia z miejsca ich składowania lub utylizacji.

6.3. Dokumenty budowy

[1] Dziennik budowy

Dziennik budowy jest wymaganym dokumentem urzędowym obowiązującym Zamawiającego i Wykonawcę w okresie od przekazania wykonawcy terenu budowy do końca okresu gwarancyjnego. Prowadzenie dziennika budowy zgodnie z § 45 ustawy Prawo budowlane spoczywa na kierowniku budowy.

Zapisy w dzienniku budowy będą dokonywane na bieżąco i będą dotyczyć przebiegu robót, stanu bezpieczeństwa ludzi i mienia oraz technicznej strony budowy.

Zapisy będą czytelne, dokonane trwałą techniką, w porządku chronologicznym, bezpośrednio jeden pod drugim, bez przerw.

Załączone do dziennika budowy protokoły i inne dokumenty będą oznaczone kolejnym numerem załącznika i

opatrzone datą i podpisem Wykonawcy i Inspektora nadzoru.

Do dziennika budowy należy wpisywać w szczególności:

- datę przekazania Wykonawcy terenu budowy,
- datę przekazania przez Zamawiającego dokumentacji projektowej,
- uzgodnienie przez Inspektora nadzoru programu zapewnienia jakości i harmonogramów robót,
- terminy rozpoczęcia i zakończenia poszczególnych elementów robót,
- przebieg robót, trudności i przeszkody w ich prowadzeniu, okresy i przyczyny przerw w robotach,
- uwagi i polecenia Inspektora nadzoru,
- daty zarządzenia wstrzymania robót, z podaniem powodu,
- zgłoszenia i daty odbiorów robót zanikających i ulegających zakryciu, częściowych i ostatecznych odbiorów robót,
- wyjaśnienia, uwagi i propozycje Wykonawcy,
- stan pogody i temperaturę powietrza w okresie wykonywania robót podlegających ograniczeniom lub wymaganiom w związku z warunkami klimatycznymi,
- zgodność rzeczywistych warunków geotechnicznych z ich opisem w dokumentacji projektowej,
- dane dotyczące czynności geodezyjnych (pomiarowych) dokonywanych przed i w trakcie wykonywania robót,
- dane dotyczące sposobu wykonywania zabezpieczenia robót,
- dane dotyczące jakości materiałów, pobierania próbek oraz wyniki przeprowadzonych badań z podaniem kto je przeprowadzał,
- wyniki prób poszczególnych elementów budowli z podaniem kto je przeprowadzał,
- inne istotne informacje o przebiegu robót.

Propozycje, uwagi i wyjaśnienia Wykonawcy, wpisane do dziennika budowy będą przedłożone Inspektorowi nadzoru do ustosunkowania się.

Decyzje Inspektora nadzoru wpisane do dziennika budowy Wykonawca podpisuje z zaznaczeniem ich przyjęcia lub zajęciem stanowiska.

Wpis projektanta do dziennika budowy obliguje Inspektora nadzoru do ustosunkowania się. Projektant nie jest jednak stroną umowy i nie ma uprawnień do wydawania poleceń Wykonawcy robót.

[2] Książka obmiarów

Książka obmiarów stanowi dokument pozwalający na rozliczenie faktycznego postępu każdego z elementów robót. Obmiary wykonanych robót przeprowadza się sukcesywnie w jednostkach przyjętych w kosztorysie lub w SST.

[3] Dokumenty laboratoryjne

Dzienniki laboratoryjne, deklaracje zgodności lub certyfikaty zgodności materiałów, orzeczenia o jakości materiałów, recepty robocze i kontrolne wyniki badań Wykonawcy będą gromadzone w formie uzgodnionej w programie zapewnienia jakości. Dokumenty te stanowią załączniki do odbioru robót. Winny być udostępnione na każde życzenie Inspektora nadzoru.

[4] Pozostałe dokumenty budowy

Do dokumentów budowy zalicza się, oprócz wymienionych w punktach [1]-[3], następujące dokumenty:

- a) pozwolenie na budowę,
- b) protokoły przekazania terenu budowy,
- c) umowy cywilnoprawne z osobami trzecimi,

- d) protokoły odbioru robót,
- e) protokoły z porad i ustaleń,
- f) operaty geodezyjne,
- g) plan bezpieczeństwa i ochrony zdrowia.

[5] Przechowywanie dokumentów budowy

Dokumenty budowy będą przechowywane na terenie budowy w miejscu odpowiednio zabezpieczonym.

Zaginięcie któregokolwiek z dokumentów budowy spowoduje jego natychmiastowe odtworzenie w formie przewidzianej prawem.

Wszelkie dokumenty budowy będą zawsze dostępne dla Inspektora nadzoru i przedstawiane do wglądu na życzenie Zamawiającego.

7. OBMIAR ROBÓT

7.1. Ogólne zasady obmiaru robót

Obmiar robót będzie określać faktyczny zakres wykonywanych robót, zgodnie z dokumentacją projektową i SST, w jednostkach ustalonych w kosztorysie.

Obmiaru robót dokonuje Wykonawca po pisemnym powiadomieniu Inspektora nadzoru o zakresie obmierzanych robót i terminie obmiaru, co najmniej na 3 dni przed tym terminem.

Wyniki obmiaru będą wpisane do książki obmiarów.

Jakikolwiek błąd lub przeoczenie (opuszczenie) w ilości robót podanych w kosztorysie ofertowym lub gdzie indziej w SST nie zwalnia Wykonawcy od obowiązku ukończenia wszystkich robót. Błędne dane zostaną poprawione wg ustaleń Inspektora nadzoru na piśmie. Obmiar gotowych robót będzie przeprowadzony z częstotnością wymaganą do celu miesięcznej płatności na rzecz Wykonawcy lub w innym czasie określonym w umowie.

7.2. Zasady określania ilości robót i materiałów

Zasady określania ilości robót podane są w odpowiednich specyfikacjach technicznych i lub w KNR-ach oraz KNNR-ach.

Jednostki obmiaru powinny zgodnie z jednostkami określonymi w dokumentacji projektowej i kosztorysowej przedmiarze robót.

7.3. Urządzenia i sprzęt pomiarowy

Wszystkie urządzenia i sprzęt pomiarowy, stosowany w czasie obmiaru robót będą zaakceptowane przez Inspektora nadzoru.

Urządzenia i sprzęt pomiarowy zostaną dostarczone przez Wykonawcę. Jeżeli urządzenia te lub sprzęt wymagają badań atestujących, to Wykonawca będzie posiadać ważne świadectwa legalizacji.

Wszystkie urządzenia pomiarowe będą przez Wykonawcę utrzymywane w dobrym stanie, w całym okresie trwania robót.

8. ODBIÓR ROBÓT

Ogólne zasady odbioru robót podano w: ST-00 Wymagania ogólne.

9. PODSTAWA PŁATNOŚCI

Ogólne zasady dotyczące podstawy rozliczenia robót podano w: ST-00 Wymagania ogólne.

10. PRZEPISY ZWIĄZANE

10.1. Ustawy

- Ustawa z dnia 7 lipca 1994 r. – Prawo budowlane (jednolity tekst Dz. U. z 2003 r. Nr 207, poz. 2016 z późn. zm.).
- Ustawa z dnia 29 stycznia 2004 r. – Prawo zamówień publicznych (Dz. U. Nr 19, poz. 177).
- Ustawa z dnia 16 kwietnia 2004 r. – o wyborach budowlanych (Dz. U. Nr 92, poz. 881).
- Ustawa z dnia 24 sierpnia 1991 r. – o ochronie przeciwpożarowej (jednolity tekst Dz. U. z 2002 r. Nr 147, poz. 1229).
- Ustawa z dnia 21 grudnia 2000 r. – o dozorze technicznym (Dz. U. Nr 122, poz. 1321 z późn. zm.).
- Ustawa z dnia 27 kwietnia 2001 r. – Prawo ochrony środowiska (Dz. U. Nr 62, poz. 627 z późn. zm.).
- Ustawa z dnia 21 marca 1985 r. – o drogach publicznych (jednolity tekst Dz. U. z 2004 r. Nr 204, poz. 2086).

10.2. Rozporządzenia

- Rozporządzenie Ministra Infrastruktury z dnia 2 grudnia 2002 r. – w sprawie systemów oceny zgodności wyrobów budowlanych oraz sposobu ich oznaczania znakowaniem CE (Dz. U. Nr 209, poz. 1779).
- Rozporządzenie Ministra Infrastruktury z dnia 2 grudnia 2002 r. – w sprawie określenia polskich jednostek organizacyjnych upoważnionych do wydawania europejskich aprobat technicznych, zakresu i formy aprobat oraz trybu ich udzielania, uchylania lub zmiany (Dz. U. Nr 209, poz. 1780).
- Rozporządzenie Ministra Pracy i Polityki Społecznej z dnia 26 września 1997 r. – w sprawie ogólnych przepisów bezpieczeństwa i higieny pracy (Dz. U. Nr 169, poz. 1650).
- Rozporządzenie Ministra Infrastruktury z dnia 6 lutego 2003 r. – w sprawie bezpieczeństwa i higieny pracy podczas wykonywania robót budowlanych (Dz. U. Nr 47, poz. 401).
- Rozporządzenie Ministra Infrastruktury z dnia 23 czerwca 2003 r. – w sprawie informacji dotyczącej bezpieczeństwa i ochrony zdrowia oraz planu bezpieczeństwa i ochrony zdrowia (Dz. U. Nr 120, poz. 1126).
- Rozporządzenie Ministra Infrastruktury z dnia 2 września 2004 r. – w sprawie szczegółowego zakresu i formy dokumentacji projektowej, specyfikacji technicznych wykonania i odbioru robót budowlanych oraz programu funkcjonalno-użytkowego (Dz. U. Nr 202, poz. 2072).
- Rozporządzenie Ministra Infrastruktury z dnia 11 sierpnia 2004 r. – w sprawie sposobów deklarowania wyrobów budowlanych oraz sposobu znakowania ich znakiem budowlanym (Dz. U. Nr 198, poz. 2041).
- Rozporządzenie Ministra Infrastruktury z dnia 27 sierpnia 2004 r. – zmieniające rozporządzenie w sprawie dziennika budowy, montażu i rozbiórki, tablicy informacyjnej oraz ogłoszenia zamawiającego dane dotyczące bezpieczeństwa pracy i ochrony zdrowia (Dz. U. Nr 198, poz. 2042).

10.3. **Inne dokumenty i instrukcje**

- *Warunki techniczne wykonania i odbioru robót budowlano-montażowych*, (tom I, II, III, IV, V) Arkady, Warszawa 1989-1990.
- *Warunki techniczne wykonania i odbioru robót budowlanych*. Instytut Techniki Budowlanej, Warszawa 2003.
- *Warunki techniczne wykonania i odbioru sieci i instalacji*, Centralny Ośrodek Badawczo-Rozwojowy Techniki Instalacyjnej INSTAL, Warszawa, 2001.

Nazwa inwestycji: TERMOMODERNIZACJA BUDYNKÓW MPK KIELCE

Inwestor: **Miejskie Przedsiębiorstwo Komunikacji**

Spółka z ograniczoną odpowiedzialnością

w Kielcach

ul. Jagiellońska 92

25-734 Kielce

**SPECYFIKACJE TECHNICZNE
WYKONANIA I OBIORU ROBÓT
BUDOWLANYCH
ST-02**

Kod CPV 45450000-6

**Bezspinowy system ocieplenia ścian budynku i dachu
styropapą**

SPIS TREŚCI

1. CZĘŚĆ OGÓLNA	3
1.1. Nazwa nadana zamówieniu przez zamawiającego	3
1.2. Przedmiot ST	3
1.3. Zakres stosowania ST	3
1.4. Przedmiot i zakres robót objętych ST	3
1.5. Określenia podstawowe, definicje	3
1.6. Ogólne wymagania dotyczące robót	4
1.7. Dokumentacja robót ociepleniowych	5
1.8. Nazwy i kody robót objętych zamówieniem	6
2. WYMAGANIA DOTYCZĄCE WŁAŚCIWOŚCI MATERIAŁÓW	6
3. WYMAGANIA DOTYCZĄCE SPRZĘTU, MASZYN I NARZĘDZI ...	9
4. WYMAGANIA DOTYCZĄCE TRANSPORTU	10
5. WYMAGANIA DOTYCZĄCE WYKONANIA ROBÓT	10
6. KONTROLA JAKOŚCI ROBÓT	13
7. WYMAGANIA DOTYCZĄCE PRZEDMIARU I OBMIARU ROBÓT	15
8. SPOSÓB ODBIORU ROBÓT	16
9. PODSTAWA ROZLICZENIA ROBÓT	18
10. DOKUMENTY ODNIESIENIA	19

Najważniejsze oznaczenia i skróty:

ST – Specyfikacja Techniczna

SST – Szczegółowa Specyfikacja Techniczna

BSO – Bezspoinowe Systemy Ociepleniowe

ITB – Instytut Techniki Budowlanej

PZJ – Program Zabezpieczenia Jakości

1. CZĘŚĆ OGÓLNA

1.1. Nazwa nadana zamówieniu przez Zamawiającego

Miejskie Przedsiębiorstwo Komunikacji Spółka z ograniczoną odpowiedzialnością w Kielcach, ul. Jagiellońska 92, 25-734 Kielce

1.2. Przedmiot ST

Przedmiotem niniejszej standardowej specyfikacji technicznej (ST) są wymagania dotyczące wykonania i odbioru robót – wykonania bezspoinowych systemów ociepleniowych (BSO) ścian budynków.

1.3. Zakres stosowania ST

Standardowa specyfikacja techniczna (ST) stanowi podstawę opracowania dokumentów przetargowych i kontraktowych przy zleceniu i realizacji robót wymienionych w pkt. 1.2.

Odstępstwa od wymagań podanych w niniejszej specyfikacji mogą mieć miejsce tylko w przypadkach prostych robót o niewielkim znaczeniu, dla których istnieje pewność, że podstawowe wymagania będą spełnione przy zastosowaniu metod wykonania, wynikających z doświadczenia oraz uznanych reguł i zasad sztuki budowlanej.

1.4. Przedmiot i zakres robót objętych ST

Specyfikacja dotyczy wszystkich czynności, mających na celu wykonanie bezspoinowych systemów ociepleniowych (BSO), wykonywanych na zewnętrznych powierzchniach ścian (przegród) budynków istniejących, w ramach robót termomodernizacyjnych.

Przedmiotem opracowania jest określenie wymagań odnośnie właściwości materiałów, wymagań w zakresie sposobów oceny i przygotowania podłoża i wymagań dotyczących wykonania bezspoinowych systemów ociepleniowych oraz ich odbiorów.

1.5. Określenia podstawowe, definicje

Określenia podane w niniejszej ST są zgodne z odpowiednimi normami oraz określeniami podanymi w ST „Wymagania ogólne” Kod CPV 45000000-7, pkt 1.4.

Dodatkowo w Specyfikacji używane są następujące terminy:

Bezspoinowy system ocieplania ścian zewnętrznych (BSO) – wykonywany na budowie zestaw wyrobów produkowanych fabrycznie, dostarczany jako kompletny system i składający się, minimum, z następujących składników:

- zaprawy klejącej i łączników mechanicznych systemu,
- materiału do izolacji cieplnej,
- jednej lub większej liczby określonych warstw systemu, w których co najmniej jedna warstwa zawiera zbrojenie,
- warstwy wykończeniowej systemu.

Wszystkie składniki są zaprojektowane przez producenta specjalnie dla systemu i podłoża.

Systemy BSO można podzielić ze względu na:

- rodzaj zastosowanej izolacji termicznej – styropian, wełna mineralna (zwykła, lamelowa),

- sposób mocowania – klejenie, klejenie/mocowanie mechaniczne, mocowanie mechaniczne,
- rodzaj warstwy wykończeniowej – tynk cienkowarstwowy (mineralny, polimerowy, krzemianowy, silikonowy),
- stopień rozprzestrzeniania ognia – nierozprzestrzeniające, słabo rozprzestrzeniające, silnie rozprzestrzeniające.

Podłoże – powierzchnia nowej lub istniejącej ściany lub stropu. Może być w stanie surowym, pokryta tynkiem mineralnym, organicznym i powłokami farb.

Środek gruntujący – materiał наносzony na podłoże lub > *warstwę zbrojoną*, celem regulacji (wyrównania, redukcji) nasiąkliwości lub zwiększenia przyczepności.

Izolacja cieplna – materiał o niskiej wartości współczynnika przewodzenia ciepła, jako składnik BSO mocowany w formie płyt na ścianach (przegrodach) zewnętrznych i nadający im wymagane parametry termoizolacyjne.

Zaprawa (masa) klejąca – materiał systemu do przyklejania materiału izolacyjnego do podłoża.

Łączniki mechaniczne – określone łączniki do mocowania systemów izolacji cieplnej do podłoża, na przykład kołki rozporowe i profile.

Warstwa zbrojona – określona warstwa systemu stosowana bezpośrednio na powierzchni materiału do izolacji cieplnej. Zawiera zbrojenie. Warstwa zbrojona ma największy wpływ na właściwości mechaniczne systemu.

Siatki z włókna szklanego – określone tkaniny systemu składające się z przędzy z ciągłych włókien szklanych w obu kierunkach wstęgu i osnowy, z wykończeniem odpornym na działanie alkaliów.

Zbrojenie – określone materiały systemu osadzone w warstwie zbrojonej w celu zwiększenia jej wytrzymałości mechanicznej. Zbrojeniem są zazwyczaj siatki z włókien szklanych lub siatki metalowe.

Warstwa wykończeniowa – określony materiał mineralny, organiczny i/lub nieorganiczny systemu, tworzący jego wierzchnią warstwę. Warstwa wykończeniowa w połączeniu z warstwą zbrojoną stanowi zabezpieczenie przed oddziaływaniem warunków atmosferycznych; nadaje również systemowi fakturę i barwę.

Systemowe elementy uzupełniające – listwy (profile) cokołowe (startowe), kątowniki narożne (ochronne), profile dylatacyjne, profile i elementy dekoracyjne, podokienniki – służą do zapewnienia funkcji technicznych BSO i ukształtowania jego powierzchni.

1.6. Ogólne wymagania dotyczące robót

Wykonawca robót jest odpowiedzialny za jakość ich wykonania oraz za zgodność z dokumentacją projektową, specyfikacjami technicznymi i poleceniami Inspektora nadzoru. Ogólne wymagania dotyczące wykonania i odbioru robót podano w ST „Wymagania ogólne” Kod CPV 45000000-7, pkt 1.5.

1.7. Dokumentacja robót ociepleniowych

Dokumentację robót ociepleniowych stanowią:

- projekt budowlany i wykonawczy w zakresie wynikającym z rozporządzenia Ministra Infrastruktury z 02.09.2004 r. w sprawie szczegółowego zakresu i formy dokumentacji projektowej, specyfikacji technicznych wykonania i odbioru robót budowlanych oraz programu funkcjonalno-użytkowego (Dz. U. z 2004 r. Nr 202, poz. 2072 z późn. zmianami),
- specyfikacje techniczne wykonania i odbioru robót (obligatoryjne w przypadku zamówień publicznych), sporządzone zgodnie z rozporządzeniem Ministra Infrastruktury z dnia 02.09.2004 r. w sprawie szczegółowego zakresu i formy dokumentacji projektowej, specyfikacji technicznych wykonania i odbioru robót budowlanych oraz programu funkcjonalno-użytkowego (Dz. U. z 2004 r. Nr 202, poz. 2072 z późn. zmianami),
- dziennik budowy, prowadzony zgodnie z rozporządzeniem Ministra Infrastruktury z dnia 26 czerwca 2002 r. w sprawie dziennika budowy, montażu i rozbiórki, tablicy informacyjnej oraz ogłoszenia zawierającego dane dotyczące bezpieczeństwa pracy i ochrony zdrowia (Dz. U. z 2002 r. Nr 108, poz. 953 z późn. zmianami),
- dokumenty świadczące o dopuszczeniu do obrotu i powszechnego lub jednostkowego zastosowania użytych wyrobów budowlanych, zgodnie z ustawą z 16 kwietnia 2004 r. o wyrobach budowlanych (Dz. U. z 2004 r. Nr 92, poz. 881), karty techniczne wyrobów lub zalecenia producentów, dotyczące stosowania wyrobów,
- protokoły odbiorów częściowych, końcowych i robót zanikających, z załączonymi protokołami z badań kontrolnych,
- dokumentacja powykonawcza, czyli wymienione wcześniej części składowe dokumentacji robót z naniesionymi zmianami dokonanymi w toku wykonywania robót (zgodnie z art. 3, pkt 14 ustawy Prawo budowlane z dnia 7 lipca 1994 r. – Dz. U. z 2003 r. Nr 207, poz. 2016 z późniejszymi zmianami).

Roboty dociepleniowe należy wykonywać na podstawie dokumentacji projektowej i szczegółowej specyfikacji technicznej wykonania i odbioru robót ociepleniowych, opracowanych dla konkretnego przedmiotu zamówienia.

Część rysunkowa dokumentacji projektowej powinna zawierać między innymi:

- widoki elewacji, wraz z ewentualnym rozmieszczeniem elementów i profili dekoracyjnych, linii zmian kolorystyki i faktury powierzchni; w przypadkach bardziej złożonych – rozwinięcia poszczególnych elewacji,
- rzut kondygnacji (kondygnacji powtarzalnej) i przekroje poprzeczne budynku,
- rzut dachu, zawierający rozmieszczenie rur spustowych,
- rysunki detali architektonicznych – szczegółów połączeń ocieplenia powierzchni ścian ze stolarką, podokiennikami, okapem dachu, płytami balkonu, profilami dylatacyjnymi i innymi elementami elewacyjnymi.

2. WYMAGANIA DOTYCZĄCE WŁAŚCIWOŚCI MATERIAŁÓW

2.1. Ogólne wymagania dotyczące materiałów, ich pozyskiwania i składowania podano w ST „Wymagania ogólne” Kod CPV 45000000-7, pkt 2

Materiały stosowane do wykonania robót ociepleniowych powinny mieć:

- oznakowanie znakiem CE oznaczające, że dokonano oceny ich zgodności ze zharmonizowaną normą europejską, wprowadzoną do zbioru Polskich Norm, z europejską aprobatą techniczną lub krajową specyfikacją techniczną państwa członkowskiego Unii Europejskiej lub Europejskiego Obszaru Gospodarczego, uznaną przez Komisję Europejską za zgodną z wymaganiami podstawowymi, albo
- deklarację zgodności z uznanymi regułami sztuki budowlanej wydaną przez producenta, jeżeli dotyczy ona wyrobu umieszczonego w wykazie wyrobów mających niewielkie znaczenie dla zdrowia i bezpieczeństwa określonym przez Komisję Europejską, albo
- oznakowanie znakiem budowlanym oznaczające, że są to wyroby nie podlegające obowiązkowemu oznakowaniu CE, dla których dokonano oceny zgodności z Polską Normą lub aprobatą techniczną, bądź uznano za „regionalny wyrób budowlany”,

Dodatkowo oznakowanie powinno umożliwiać identyfikację producenta i typu wyrobu, kraju pochodzenia, daty produkcji.

Specyfikacja standardowa nie opisuje ewentualnych różnic, dotyczących wymagań dla poszczególnych bezspoinowych systemów ociepleń. Należy je uwzględnić przy przygotowywaniu szczegółowej specyfikacji technicznej.

2.2. Rodzaje materiałów i elementów systemu

Wszystkie materiały do wykonania ociepleń powinny odpowiadać wymaganiom zawartym w dokumentach odniesienia (normach, aprobatkach technicznych).

2.2.1. Środek gruntujący – materiał wodorozcieńczalny (np. dyspersja akrylowa, wodny roztwór szkła wodnego) stosowany, zależnie od rodzaju i stanu podłoża, do jego przygotowania przed klejeniem płyt izolacji termicznej lub na powierzchni warstwy zbrojonej, przed wykonaniem warstwy wykończeniowej.

2.2.2. Zaprawa (masa) klejąca – gotowy lub wymagający zarobienia z wodą materiał (na bazie cementu modyfikowany polimerami, polimerowy/akrylowy mieszany z cementem, zbrojony włóknem szklanym) do klejenia płyt izolacji termicznej do podłoża, zróżnicowany zależnie od rodzaju izolacji (styropian, wełna mineralna). Wybór zaprawy ma wpływ na klasyfikację palności wyrobu. W niektórych systemach zaprawa klejąca stosowana jest także do wykonania warstwy zbrojonej. Wymagana konsystencja zaprawy (stożek pomiarowy): 10 ± 1 cm.

2.2.3. Płyty termoizolacyjne:

- płyty ze styropianu (polistyrenu spienionego) ekspandowanego (EPS 70-040 Fasada, EPS 80-036 Fasada) mają zastosowanie jako izolacja termiczna BSO przy ograniczeniu do wysokości 25 m powyżej poziomu terenu (budynki nowobudowane) oraz do 11 kondygnacji włącznie (budynki wzniesione przed 01.04.1995). Mocowane są, zależnie od rodzaju podłoża, wysokości budynku i położenia na ścianie – metodą klejenia, za pomocą łączników mechanicznych lub metodą łączoną. Płyty mają krawędzie proste lub frezowane (pióro/wpust, przyłga), poprawiające szczelność

połączeń. Do elewacji boniowanych produkowane są gotowe, frezowane elementy izolacji lub spoiny frezowane są na powierzchni zwykłych płyt. Szczegółowe wymagania dla płyt ze styropianu ekspandowanego określa norma PN-EN 13163,

- płyty ze styropianu ekstrudowanego – ze względu na niższą w porównaniu ze styropianem ekspandowanym nasiąkliwość, mają zastosowanie w strefach o podwyższonym oddziaływaniu wilgoci (woda rozpryskowa, wilgoć gruntowa), np. na cokółach budynków. Szczegółowe wymagania dla płyt ze styropianu ekstrudowanego określa norma PN-EN 13164,
- płyty z wełny mineralnej zwykłej i lamelowej mają zastosowanie na całych powierzchniach ścian budynków lub, w połączeniu ze styropianem, tylko na części powyżej 25 m ponad poziomem terenu. Płyty z wełny mineralnej zwykłej wymagają w każdym przypadku mocowania mechanicznego, z wełny lamelowej mogą być, zależnie od właściwości podłoża, tylko klejone. Szczegółowe wymagania dla płyt z wełny mineralnej określa norma PN-EN 13162,
- inne rodzaje materiałów termoizolacyjnych – szkło piankowe, pianka mineralna.

2.2.4. Łączniki mechaniczne:

- kołki rozporowe – wkręcane lub wbijane, wykonane z tworzywa sztucznego (nylon, polipropylen, poliamid, polietylen) lub z blachy stalowej, z rdzeniem metalowym lub z tworzywa. Wyposażone są w talerzyki dociskowe, dodatkowo – w krążki termoizolacyjne, zmniejszające efekt powstawania mostków termicznych,
- profile mocujące – metalowe (ze stali nierdzewnej, aluminium) elementy, służące do mocowania płyt izolacji termicznej o frezowanych krawędziach.

2.2.5. Zaprawa zbrojąca – oparta na bazie cementu lub bezcementowa (np. dyspersja akrylowo-kopolimerowa), zawierająca wypełniacze (także włókna) masa, nanoszona na powierzchnię płyt izolacyjnych, w której zatapia się siatka zbrojąca. W niektórych systemach tworzy samodzielnie warstwę zbrojoną.

2.2.6. Siatka zbrojąca – siatka z włókna szklanego (impregnowanego przeciwkalkicznie) o gramaturze min. 145 g/m², wtapia się w zaprawę zbrojącą.

2.2.7. Zaprawy (masy) tynkarskie

- zaprawy mineralne – oparte na spoiwach mineralnych (mineralno – polimerowych) suche zaprawy do wykonywania tynków cienkowarstwowych. Mimo możliwości barwienia, zgodnie z zaleceniami producentów, dla poprawy cech optycznych, nasiąkliwości i odporności na zanieczyszczenia wymagają zwykle malowania farbami elewacyjnymi. Zależnie od uziarnienia (1,5-6 mm) wykonywane są w różnych grubościach i fakturach powierzchni – typu baranek lub rowkowy („kornik”, żłobiony),
- masy akrylowe (polimerowe) – oparte na spoiwach organicznych (dyspersje polimerowe) gotowe materiały do wykonywania tynków cienkowarstwowych. Barwione w masie nie wymagają malowania farbami elewacyjnymi. Grubości i faktury powierzchni – jak w przypadku tynków mineralnych,
- masy krzemianowe (silikatowe) – oparte na bazie szkła wodnego potasowego (z dodatkiem żywicy akrylowej) gotowe materiały do wykonywania tynków cienkowarstwowych. Barwione w masie nie wymagają malowania farbami elewacyjnymi. Zależnie od uziarnienia (1-3 mm) wykonywane w różnych grubościach i fakturach powierzchni tynków – typu baranek, rowkowy lub modelowany,
- masy silikonowe – oparte na bazie żywicy (emulsji) silikonowej, gotowe materiały do wykonywania tynków cienkowarstwowych. Barwione w masie nie wymagają malowania farbami elewacyjnymi. Grubości i faktury powierzchni – jak w przypadku

tynków krzemianowych.

2.2.8. Farby – farby elewacyjne akrylowe, krzemianowe (silikatowe) i silikonowe, stosowane systemowo lub uzupełniająco na powierzchniach tynków cienkowarstwowych.

2.2.9. Elementy uzupełniające (akcesoria systemowe):

- profile cokołowe (startowe) – elementy stalowe lub aluminiowe, służące do systemowego ukształtowania dolnej krawędzi powierzchni BSO, mocowane do podłoża za pomocą kołków rozporowych,
- narożniki ochronne – elementy: z włókna szklanego (siatki), PCW, blachy stalowej i aluminiowej (z ramionami z siatki), służące do zabezpieczenia (wzmocnienia) krawędzi (narożników budynków, ościeży itp.) przed uszkodzeniami mechanicznymi,
- listwy krawędziowe – elementy ze stali nierdzewnej (aluminium) służące do wykonywania styków BSO z innymi materiałami (np. ościeżnicami),
- profile dylatacyjne – elementy metalowe lub z włókna szklanego, służące do kształtowania szczelin dylatacyjnych na powierzchni BSO,
- taśmy uszczelniające – rozprężne taśmy z elastycznej, bitumizowanej pianki (poliuretanowej) do wypełniania szczelin dylatacyjnych, połączeń BSO z ościeżnicami, obróbkami blacharskimi i innymi detalami elewacyjnymi,
- pianka uszczelniająca – materiał do wypełniania nieszczelnych połączeń między płytami izolacji termicznej,
- siatka pancerna – siatka z włókna szklanego o wzmocnionej strukturze (gramatura ~500 g/m²), do wykonania wzmocnionej warstwy zbrojonej BSO w strefach o podwyższonym oddziaływaniu mechanicznym (np. do wysokości 2 m ponad poziomem terenu),
- profile (elementy) dekoracyjne – gotowe elementy do kształtowania elewacji (gzymsy, obramienia, podokienniki), wykonane z granulatu szklanego, styropianu, pokrywane ewentualnie warstwą zbrojoną i malowane,
- podokienniki – systemowe elementy, wykonane z blachy lakierowanej, powlekanej (stalowej, aluminiowej), dostosowane do montażu z BSO.

2.3. Elementy docieplenia dachu styropapą

- płyty styropianowe EPS 100, jednostronnie laminowane- okeljone papą podkładową na welonie szklanym p/64/1200, o gęstości pozornej w kg/m³ -20
- Współczynnik przewodzenia ciepła lambda [W/(mK)]: 0.037, grubość 16 cm
- Gęstość pozorna kg/m³ :20
- chłonność wody po 24h: 0,27 %
- wytrzymałość na rozciąganie w kPa: powyżej 300
- mocowanie do podłoża klejem /np. Izoplast MEGA - TEX/ lub równoważnym, łącznikami mechanicznymi, klejami poliuretanowymi lub elastomerobitumicznymi
- palność - samogasnąca
- papa wierzchniego krycia

2.4. Elementy docieplenia dachu wełną mineralną

- płyty z wełny mineralnej ,

- grubość warstwy materiału 18 cm,
- $\lambda = 0,037$,
- twardość 150-180 kg/m³
- Palność - wyrób niepalny

2.5. Wariantowe stosowanie materiałów

Zgodnie z określeniem art. 2 pkt 1 Ustawy z dnia 16 kwietnia 2004 r. o wyrobach budowlanych bezspoinowe systemy ocieplania są wyrobami budowlanymi i powinny być stosowane zgodnie z wydanymi im aprobatami. Wynika z tego wymóg konieczności wyłącznego stosowania składników systemu, wymienionych w odpowiedniej Aprobacie Technicznej, pkt 3.1. Materiały i elementy.

Na rynku europejskim (w tym krajowym) dokumentem dopuszczającym BSO do obrotu są Europejskie Aprobacje Techniczne (EAT), udzielane w oparciu o Wytyczne do Europejskich Aprobacji Technicznych – ETAG nr 004, na rynku krajowym – Aprobacje Techniczne ITB, udzielane w oparciu o Zalecenia Udzielania Aprobacji Technicznych (ZUAT).

2.6. Warunki przyjęcia na budowę wyrobów ociepleniowych

Wyroby do systemów ociepleniowych mogą być przyjęte na budowę, jeśli spełniają następujące warunki:

- są zgodne z ich wyszczególnieniem i charakterystyką podaną w dokumentacji projektowej i specyfikacji technicznej (szczegółowej),
- są właściwie oznakowane i opakowane,
- spełniają wymagane właściwości, wskazane odpowiednimi dokumentami odniesienia,
- producent dostarczył dokumenty świadczące o dopuszczeniu do obrotu i powszechnego lub jednostkowego zastosowania oraz karty katalogowe wyrobów lub firmowe wytyczne stosowania wyrobów.

Niedopuszczalne jest stosowanie do robót ociepleniowych wyrobów nieznanego pochodzenia.

Przyjęcie materiałów i wyrobów na budowę powinno być potwierdzone wpisem do dziennika budowy.

2.7. Warunki przechowywania i składowania wyrobów do robót ociepleniowych

Wszystkie materiały powinny być dostarczane w oryginalnych opakowaniach i przechowywane zgodnie z instrukcją producenta oraz odpowiednią Aprobacją Techniczną (pkt 4 – Pakowanie, przechowywanie i transport).

Podstawowe zasady przechowywania:

- środki gruntujące, gotowe masy (zaprawy, kleje), farby – przechowywać w szczelnie zamkniętych opakowaniach, zabezpieczonych przed bezpośrednim nasłonecznieniem i działaniem mrozu, przez okres zgodny z wytycznymi producenta,
- materiały suche – przechowywać w szczelnie zamkniętych opakowaniach, w warunkach suchych, przez okres zgodny z wytycznymi producenta,
- izolacja termiczna – płyty ze styropianu i wełny mineralnej przechowywać w warunkach zabezpieczonych przed uszkodzeniem i oddziaływaniem warunków atmosferycznych,
- siatki zbrojące, listwy, profile, okładziny – przechowywać w warunkach

zabezpieczonych przed zanieczyszczeniem i uszkodzeniem mechanicznym.

3. WYMAGANIA DOTYCZĄCE SPRZĘTU, MASZYN I NARZĘDZI

3.1. Ogólne wymagania dotyczące sprzętu podano w ST „Wymagania ogólne” Kod CPV 45000000 – 7, pkt. 3

3.2. Sprzęt do wykonywania BSO

3.2.1. Do prowadzenia robót na wysokości – wszystkie typy rusztowań i urządzeń transportu pionowego, stosowanych do robót elewacyjnych,

3.2.2. Do przygotowania mas i zapraw – mieszarki mechaniczne (wolnoobrotowe), stosowane do mieszania mas, zapraw i klejów budowlanych,

3.2.3. Do transportu i przechowywania materiałów – opakowania fabryczne, duże pojemniki (silosy, opakowania typu „big bag”) do materiałów suchych i o konsystencji past,

3.2.4. Do nakładania mas i zapraw – tradycyjny sprzęt i narzędzia do nakładania ręcznego (pace, kielnie, szpachelki, łaty) oraz do podawania i nakładania mechanicznego (pompy, pompy mieszające, agregaty, pistolety natryskowe), także w systemowym zestawieniu z pojemnikami na materiały,

3.2.5. Do cięcia płyt izolacji termicznej i kształtowania ich powierzchni i krawędzi – szlifierki ręczne, piły ręczne i elektryczne, frezarki do kształtowania krawędzi i powierzchni płyt (boniowanie),

3.2.6. Do mocowania płyt – wiertarki zwykłe i udarowe, osprzęt (nasadki) do kształtowania otworów (zagłębianie talerzyków i krążków termoizolacyjnych),

3.2.7. Do kształtowania powierzchni tynków – pace stalowe, z tworzywa sztucznego, narzędzia do modelowania powierzchni,

3.2.8. Pozostały sprzęt – przyrządy miernicze, poziomnice, łaty, niwelatory, sznury traserskie itp.

4. WYMAGANIA DOTYCZĄCE TRANSPORTU

4.1. Ogólne wymagania dotyczące transportu podano w ST „Wymagania ogólne” Kod CPV 45000000-7, pkt 4

4.2. Transport materiałów

Materiały wchodzące w skład BSO należy transportować zgodnie z wymaganiami producentów materiałów, aprobaty technicznej (pkt 4 Pakowanie, przechowywanie i transport), zasadami eksploatacji środków transportowych i przepisami ruchu drogowego.

Wyroby do robót ociepleniowych mogą być przewożone jednostkami transportu samochodowego, kolejowego, wodnego i innymi.

Załadunek i wyładunek wyrobów w jednostkach ładunkowych (na paletach) należy prowadzić sprzętem mechanicznym, wyposażonym w osprzęt widłowy, kleszczowy lub chwytakowy.

Załadunek i wyładunek wyrobów transportowanych luzem wykonuje się ręcznie. Ręczny załadunek zaleca się prowadzić przy maksymalnym wykorzystaniu sprzętu i narzędzi pomocniczych, takich jak: kleszcze, chwytaki, wciągniki, wózki.

Przy załadunku wyrobów należy przestrzegać zasad wykorzystania pełnej ładowności

jednostki transportowej. Do zabezpieczenia przed przemieszczaniem i uszkodzeniem jednostek ładunkowych w czasie transportu należy stosować: kliny, rozpory i bariery.

Do zabezpieczenia wyrobów luzem w trakcie transportu należy wykorzystać materiały wyściółkowe, amortyzujące, takie, jak: maty słomiane, wióry drzewne, płyty styropianowe, ścinki pianki poliuretanowej.

5. WYMAGANIA DOTYCZĄCE WYKONANIA ROBÓT

5.1. Ogólne zasady wykonania robót podano w ST „Wymagania ogólne” Kod CPV 45000000-7, pkt 5

5.2. Warunki przystąpienia do robót ociepleniowych

Przed rozpoczęciem robót związanych z wykonaniem BSO należy:

- Zapoznać się z projektem wykonawczym
- przygotować plan bezpieczeństwa i ochrony zdrowia (bioz) i zapewnić odpowiednie zagospodarowanie placu budowy,
- wykonać wszystkie roboty stanu surowego, zamurować i wypełnić przebiecia, bruzdy i ubytki,
- wykonać cały zakres robót dekarских (pokrycia, odwodnienie, obróbki blacharskie), montażu (ewentualnie wymiany) stolarki okiennej i drzwiowej zewnętrznej, przejść i przyłączy instalacyjnych na powierzchniach przeznaczonych do wykonania BSO,
- wykonać roboty, mające wpływ na sytuację wilgotnościową podłoża, przede wszystkim tynki wewnętrzne i jastrychy,
- wykonać zabezpieczenia stolarki, ślusarki, okładzin i innych elementów elewacji.

5.3. Wymagania dotyczące podłoża pod roboty ociepleniowe

Przed rozpoczęciem robót należy wykonać ocenę podłoża, polegającą na kontroli jego czystości, wilgotności, twardości, nasiąkliwości i równości.

Próba odporności na ścieranie – ocena stopnia zapylenia, osypywania się powierzchni lub występowania pozostałości wykwitów i spieków za pomocą dłoni lub czarnej, twardej tkaniny.

Próba odporności na skrobanie (zadrapanie) – wykonanie krzyżowych nacięć i zrywanie powierzchni lub ocena zwartości i nośności podłoża oraz przyczepności istniejących powłok za pomocą rylca.

Próba zwilżania – ocena chłonności (nasiąkliwości) podłoża za pomocą mokrej szczotki, pędzla lub spryskiwacza.

Sprawdzenie równości i gładkości – określenie wielkości odchyłek ściany (stropu) od płaszczyzny i kierunku pionowego (poziomego). Dopuszczalne wartości zależne są od rodzaju podłoża (konstrukcje murowe, żelbetowe monolityczne, żelbetowe prefabrykowane, tynkowane). Określone są one w odpowiednich normach przedmiotowych wymienionych w pkt. 10.1. niniejszej ST. (W specyfikacji technicznej szczegółowej należy odwołać się do norm dotyczących rodzaju podłoża występującego na docieplanym obiekcie).

Ilość i rozmieszczenie poddanych badaniom miejsc powinna umożliwić uzyskanie wyników, miarodajnych dla całej powierzchni podłoża na obiekcie.

Kontroli wymaga także **wytrzymałość powierzchni** podłoża. Dotyczy to przede

wszystkim podłożu istniejących – zwiędniętych powierzchni surowych, tynkowanych i malowanych. W przypadku wątpliwości dotyczących wytrzymałości należy wykonać jej badanie metodą „pull off”, przy zastosowaniu urządzenia badawczego (testera, zrywarki). Można także wykonać próbę odrywania przyklejonych do podłoża próbek materiału izolacyjnego.

Szczególnej uwagi wymagają podłoża (warstwowe) ścian wykonanych w technologii wielkopłytywnej (wielkoblokowej). W tym przypadku, poza powierzchnią, ocenie podlega wytrzymałość (stan techniczny) zakotwień warstwy zewnętrznej,

5.4. Przygotowanie podłoża

Zależnie od typu i stanu podłoża (wynik oceny) należy przygotować je do robót zasadniczych:

- oczyścić podłoże z kurzu i pyłu, usunąć zanieczyszczenia, pozostałości środków antyadhezyjnych (olejów szalunkowych), mleczko cementowe, wykwity, luźne cząstki materiału podłoża,
- usunąć nierówności i ubytki podłoża (skucie, zeszlifowanie, wypełnienie zaprawą wyrównawczą),
- usunąć przyczyny ewentualnego zawilgocenia podłoża; odczekać do jego wyschnięcia,
- w przypadku istniejących podłożu usunąć warstwę złuszczeń, spękań, odspajających się tynków i warstw malarskich. Sposób przygotowania powierzchni (czyszczenie stalowymi szczotkami, metoda strumieniowa (różne rodzaje ścierniw), ciśnieniowa) należy dostosować do rodzaju i wielkości powierzchni podłoża, powstałe ubytki wypełnić zaprawą wyrównawczą,
- wykonać inne roboty przygotowawcze podłoża, przewidziane w dokumentacji projektowej i specyfikacji technicznej szczegółowej oraz przez producenta systemu,
- wystające lub widoczne nieusuwalne elementy metalowe powinny być zabezpieczone antykorozyjnie.

5.5. Wykonanie bezspoinowego systemu ociepleń (BSO)

Roboty należy wykonywać przy spełnieniu wymagań producenta systemu, dotyczących dopuszczalnych warunków atmosferycznych (najczęściej – temperatura od +5 do +25°C, brak opadów, silnego nasłonecznienia, wysokiej wilgotności powietrza). Zalecane jest stosowanie mocowanych do rusztowań osłon, zabezpieczających przed oddziaływaniem opadów atmosferycznych, promieniowania słonecznego i wiatru. Niektóre systemy zawierają odmiany materiałów, umożliwiające wykonywanie prac w warunkach podwyższonej wilgotności powietrza i obniżonej temperatury powietrza (nocnych przymrozków).

5.5.1. Gruntowanie podłoża

Zależnie od rodzaju i stanu podłoża oraz wymagań producenta systemu należy nanieść środek gruntujący na całą jego powierzchnię.

5.5.2. Montaż płyt izolacji termicznej

Przed rozpoczęciem montażu płyt należy wyznaczyć położenie ich dolnej krawędzi i zamocować wzdłuż niej listwę cokołową (3 kołki rozporowe na mb listwy oraz po jednym w skrajnych otworach). Zamocować także profile i listwy w miejscach krawędzi BSO – zakończeń lub styków z innymi elementami elewacji. Za pomocą sznurów wyznaczyć płaszczyznę płyt izolacji termicznej.

Nanieść zaprawę klejącą na powierzchnie płyt izolacji termicznej, zależnie od równości podłoża, w postaci placków i ciągłego pasma na obwodzie płyty (metoda pasmowo – punktowa) lub pacą ząbkowaną na całej powierzchni płyty. Płyty z wełny mineralnej należy zaszpachlować wcześniej zaprawą na całej powierzchni. Nie należy dopuszczać do zanieczyszczenia krawędzi płyty zaprawą.

Płyty naklejać w kierunku poziomym (pierwszy rząd na listwie cokołowej) przy zastosowaniu wiązania (przesunięcie min. 15 cm). Zapewnić szczelność warstwy izolacji termicznej poprzez ścisłe ułożenie płyt i wypełnienie ewentualnych szczelin paskami izolacji lub – w przypadku styropianu – pianką uszczelniającą. Po związaniu zaprawy klejącej, płaszczyznę płyt izolacji termicznej zeszlifować do uzyskania równej powierzchni. Zgodnie z wymaganiami systemowymi, nie wcześniej, niż 24 godziny po zakończeniu klejenia, należy wykonać ewentualnie przewidziane projektem mocowanie łącznikami mechanicznymi (kołkami rozporowymi). Długość łączników zależna jest od grubości płyt izolacji termicznej, stanu i rodzaju podłoża. Ich rozstaw (min. 4 szt./m²) – od rodzaju izolacji termicznej i strefy elewacji. Po nawierceniu otworów umieścić w nich kołki rozporowe, a następnie wkręcić lub wbić trzpienie.

5.5.3. Wykonanie docieplenia dachu

Strop ocieplonu wełną mineralną lub styropapą.

Powierzchnia powinna być sucha, bez śladów zawilgocenia. Płyty układać na styk, w taki sposób, aby powierzchnia była równa. Płyty kotwić wg wymagań producenta.

Warstwę papy wierzchniowej zgrzewać z warstwą podkładową, tak aby przylegała szczelnie do całej powierzchni, tworzyła równą i gładką powierzchnię. Odbiór końcowy polega na dokładnym sprawdzeniu prawidłowości wykonania i stanu szczelności wykonanego pokrycia i obróbek blacharsko - dekarских, oraz połączenia ich z urządzeniami odwadniającymi, a także wykonania na pokryciu ewentualnych zabezpieczeń eksploatacyjnych.

5.5.4. Wykonanie detali elewacji

W następnej kolejności ukształtować detale BSO – ościeża, krawędzie narożników budynku i ościeży, szczeliny dylatacyjne, styki i połączenia – przy zastosowaniu pasków cienkich płyt izolacji termicznej, narożników, listew, profili, kątowników, taśm i pasków siatki zbrojącej.

5.5.5. Wykonanie warstwy zbrojonej

Z pasków siatki zbrojącej wykonać zbrojenie ukośne przy narożnikach otworów okiennych i drzwiowych. Na powierzchnię płyt izolacji termicznej naciągnąć pacą warstwę zaprawy zbrojącej (klejącej), nałożyć i wtopić w nią za pomocą pacy siatkę zbrojącą, w pierwszej kolejności ewentualną siatkę pancerną. Powierzchnię warstwy zbrojonej wygładzić - siatka zbrojąca powinna być całkowicie zakryta zaprawą.

5.5.6. Gruntowanie warstwy zbrojonej

Zależnie od systemu, na powierzchni warstwy zbrojonej nanieść środek gruntujący.

5.5.7. Montaż elementów dekoracyjnych

Elementy dekoracyjne zamocować (nakleić) na powierzchni wykonanej warstwy zbrojonej.

5.5.8. Warstwa wykończeniowa – tynkowanie i malowanie

Warstwę wykończeniową wykonać po związaniu (wyschnięciu) zaprawy zbrojącej – nie wcześniej, niż po upływie 48 godzin od jej wykonania. Po ewentualnym zagruntowaniu (zależnie od wymagań systemowych) nanieść masę tynku cienkostrukturalnego i poddać jego powierzchnię obróbce, zgodnie z wymaganiami producenta systemu i dokumentacją projektową oraz specyfikacją techniczną szczegółową (w SST należy te wymagania

opisać). Sposób wykonania tynku zależy od typu spoiwa, uziarnienia zaprawy i rodzaju faktury powierzchni. Powierzchnię tynku pomalować wybranym rodzajem farby – zależnie od wymagań projektu, systemu, warunków środowiskowych. Ze względu na powstawanie naprężeń termicznych na elewacjach południowych i zachodnich należy unikać stosowania kolorów ciemnych o współczynniku odbicia rozproszonego poniżej 30.

6. KONTROLA JAKOŚCI ROBÓT

6.1. Ogólne zasady kontroli jakości robót podano w ST „Wymagania ogólne” Kod CPV 45000000-7, pkt 6

6.2. Badania przed przystąpieniem do robót ociepleniowych

Przed przystąpieniem do robót ociepleniowych należy przeprowadzić badania materiałów, które będą wykorzystane do wykonywania robót oraz dokonać oceny podłoża.

6.2.1. Badania materiałów

Badanie materiałów przeprowadza się pośrednio na podstawie zapisów w dzienniku budowy, dotyczących przyjęcia materiałów na budowę oraz dokumentów towarzyszących wysyłce materiałów przez producenta, potwierdzających zgodność użytych materiałów z wymaganiami dokumentacji projektowej i specyfikacji technicznej (szczegółowej) pokrycia, opracowanej dla realizowanego przedmiotu zamówienia oraz normami powołanymi w pkt. 2.2. niniejszej ST.

6.2.2. Ocena podłoża

Badanie stanu podłoża należy przeprowadzić według wymagań określonych w pkt. 5.3. oraz 5.4. niniejszej ST.

6.3. Badania w czasie robót

Jakość i funkcjonalność BSO zależy od prawidłowości wykonania wszystkich kolejnych etapów systemowo określonych robót. Z tego względu, w czasie wykonywania robót szczególnie ważna jest bieżąca kontrola robót zanikających (ulegających zakryciu). Dotyczy to przede wszystkim:

6.3.1. Kontroli przygotowania podłoża – nośności, czystości, wilgotności, nasiąkliwości (wykonania warstwy gruntującej), równości powierzchni,

6.3.2. Kontroli jakości klejenia płyt izolacji termicznej – montażu profili cokołowych, przyklejenia płyt na powierzchni i krawędziach, szczelności styków płyt, wypełnienia szczelin, czystości krawędzi płyt, ukształtowania detali elewacji – dylatacji, styków i połączeń,

6.3.3. Kontroli wykonania mocowania mechanicznego – rozmieszczenia i rozstawu kołków rozporowych, położenia talerzyków (krażków) wobec płaszczyzny płyt (w płaszczyźnie lub do 1 mm poza nią),

6.3.4. Kontroli wykonania warstwy zbrojonej – zbrojenia ukośnego otworów, zabezpieczenia krawędzi, wielkości zakładów siatki, pokrycia siatki zbrojącej, grubości warstwy i jakości powierzchni warstwy zbrojonej, wykonania jej gruntowania, mocowania profili. Wykonanie systemu nie powinno powodować szkodliwych pęknięć w warstwie zbrojonej, tzn. pęknięć na połączeniach płyt i/lub pęknięć o szerokości większej niż 0,2 mm,

6.3.5. Kontroli wykonania gruntowania powierzchni warstwy zbrojonej – sprawdzenie zakresu wykonania (w przypadku systemowego wymagania),

6.3.6. Kontroli wykonania warstwy wykończeniowej:

- tynku – pod względem jednolitości, równości, koloru, faktury,
- malowania – pod względem jednolitości i koloru.

6.4. Badania w czasie odbioru robót

6.4.1. Zakres i warunki wykonywania badań

Badania w czasie odbioru robót przeprowadza się celem oceny spełnienia wszystkich wymagań, dotyczących robót ociepleniowych, w szczególności w zakresie:

- zgodności z dokumentacją projektową i specyfikacją techniczną (szczegółową) wraz z wprowadzonymi zmianami naniesionymi w dokumentacji powykonawczej,
- jakości zastosowanych materiałów i wyrobów,
- prawidłowości przygotowania podłoża,

– prawidłowości wykonania ocieplenia i szczegółów systemu ociepleniowego.

Przy badaniach w czasie odbioru robót należy wykorzystywać wyniki badań dokonanych przed przystąpieniem do robót i w trakcie ich wykonywania.

Przed przystąpieniem do badań przy odbiorze należy na wstępie sprawdzić na podstawie dokumentów czy załączone wyniki badań dokonanych przed przystąpieniem do robót potwierdzają, że przygotowane podłoża nadawały się do wykonania robót ociepleniowych, a użyte materiały spełniały wymagania pkt. 2 niniejszej ST.

Do badań odbiorowych należy przystąpić po całkowitym zakończeniu robót.

6.4.2. Opis badań odbiorowych

W trakcie dokonywania odbioru robót należy dokonać oceny wykonanych robót elewacyjnych z zastosowaniem systemów ocieplania ścian poprzez porównanie z wymaganiami podanymi w pkt. 5.5. niniejszej ST, które powinny uwzględniać wymagania producenta systemu docieplenia, normy dotyczące warunków odbioru a podane dalej w pkt. 10.1., a także „Wytyczne wykonawstwa, oceny i odbioru robót elewacyjnych z zastosowaniem zewnętrznych zespolonych systemów ocieplania ścian” – wyd. przez Stowarzyszenie na Rzecz Systemów Ociepleń, Warszawa 2004 r.

M.in. zgodnie z treścią „Warunków technicznych wykonania i odbioru robót budowlanych” dla tynków o fakturze specjalnej do powierzchni BSO, pokrytych tynkiem cienkowarstwowym, należy stosować wymagania normy PN-70/B-10100 „Roboty tynkowe. Tynki zwykłe. Wymagania przy odbiorze”.

Według tej normy odchylenia wymiarowe wykonanego tynku powinny mieścić się w następujących granicach:

Kategoria tynku	Odchylenie powierzchni tynku od płaszczyzny i odchylenie krawędzi od linii prostej	Odchylenie powierzchni i krawędzi od kierunku		Odchylenie przecinających się płaszczyzn od kąta przewidzianego w dokumentacji
		pionowego	poziomego	
III	nie większe niż 3 mm i w liczbie nie większej niż 3 na całej długości łąty kontrolnej 2 m	nie większe niż 2 mm na 1 m i ogółem nie więcej niż 4 mm w pomieszczeniach do 3,5 m wysokości oraz nie więcej niż 6 mm w pomieszczeniach powyżej 3,5 m wysokości	nie większe niż 3 mm na 1 m i ogółem nie więcej niż 6 mm na całej powierzchni między przegrodami pionowymi (ściany, belki itp.)	nie większe niż 3 mm na 1 m

Obowiązują także wymagania:

- odchylenia promieni krzywizny powierzchni faset, wnęk itp. od projektowanego promienia nie powinny być większe niż 7 mm,
- dopuszczalne odchylenia od pionu powierzchni i krawędzi zewnętrznych tynków nie powinny być większe niż 10 mm na całej wysokości kondygnacji i 30 mm na całej wysokości budynku.

Pokryta tynkiem cienkowarstwowym i ewentualnie malowana powierzchnia BSO powinna posiadać jednorodny i stały kolor i fakturę. Niedopuszczalne jest występowanie na jej powierzchni lokalnych wypukłości i wklęsłości, możliwych do wykrycia w świetle rozproszonym.

7. WYMAGANIA DOTYCZĄCE PRZEDMIARU I OBMIARU ROBÓT

7.1. Ogólne zasady przedmiaru i obmiaru robót podano w ST „Wymagania ogólne” Kod CPV 45000000-7, pkt 7

7.2. Jednostki oraz zasady przedmiarowania i obmiarowania

7.2.1. Powierzchnię ocieplenia ścian budynku oblicza się w metrach kwadratowych, jako iloczyn długości ścian w stanie surowym w rozwinięciu przez wysokość mierzoną od wierzchu cokołu (dolnej krawędzi) do górnej krawędzi warstwy ocieplanej.

7.2.2. Z powierzchni potrąca się powierzchnie nieocieplone i powierzchnie otworów większe od 1 m², doliczając w tym przypadku do powierzchni ocieplenia powierzchnię ościeży, obliczoną w metrach kwadratowych, jako iloczyn długości ościeży mierzonych w świetle ich krawędzi i szerokości, wraz z grubością ocieplenia.

8. SPOSÓB ODBIORU ROBÓT

8.1. Ogólne zasady odbioru robót podano w ST „Wymagania ogólne” Kod CPV 45000000-7, pkt 8

8.2. Odbiór robót zanikających i ulegających zakryciu

Do robót zanikających przy wykonywaniu robót ociepleniowych należy przygotowanie wraz z ewentualnym gruntowaniem podłoża, klejenie płyt izolacji termicznej, wykonywanie warstwy zbrojonej i ewentualne jej gruntowanie.

Ich odbiór powinien zostać wykonany przed rozpoczęciem następnego etapu. Należy przeprowadzić badania wymienione w pkt. 6.3. niniejszej specyfikacji.

W przypadku pozytywnego wyniku badań (zgodności z dokumentacją projektową i specyfikacją techniczną) można zezwolić na rozpoczęcie wykonywania następnych etapów robót.

W przeciwnym przypadku (negatywny wynik badań) należy określić zakres prac i rodzaj materiałów koniecznych do usunięcia nieprawidłowości. Po ich wykonaniu badania należy powtórzyć.

Wszystkie ustalenia związane z dokonaniem odbiorem robót ulegających zakryciu należy zapisać w dzienniku budowy lub protokole podpisanym przez przedstawicieli inwestora (inspektor nadzoru) i wykonawcy (kierownik budowy).

8.3. Odbiór częściowy

Odbiór częściowy polega na ocenie ilości i jakości wykonanej części robót. Odbioru częściowego robót dokonuje się dla zakresu określonego w dokumentach umownych, według zasad jak przy odbiorze ostatecznym robót.

Celem odbioru częściowego jest wczesne wykrycie ewentualnych usterek w realizowanych robotach i ich usunięcie przed odbiorem końcowym.

Odbiór częściowy robót jest dokonywany przez inspektora nadzoru w obecności kierownika budowy.

Protokół odbioru częściowego jest podstawą do dokonania częściowego rozliczenia robót, jeżeli umowa taką formę przewiduje.

8.4. Odbiór ostateczny (końcowy)

Odbiór końcowy stanowi ostateczną ocenę rzeczywistego wykonania robót w odniesieniu do ich zakresu (ilości), jakości i zgodności z dokumentacją projektową.

Odbiór ostateczny przeprowadza komisja, powołana przez zamawiającego, na podstawie przedłożonych dokumentów, wyników badań oraz dokonanej oceny wizualnej.

Zasady i terminy powoływania komisji oraz czas jej działania powinna określać umowa.

Wykonawca robót obowiązany jest przedłożyć komisji następujące dokumenty:

- dokumentację projektową z naniesionymi zmianami dokonanymi w toku wykonywania robót,
- szczegółowe specyfikacje techniczne ze zmianami wprowadzonymi w trakcie wykonywania robót,
- dziennik budowy i książki obmiarów z zapisami dokonywanymi w toku prowadzonych robót, protokoły kontroli spisywane w trakcie wykonywania prac,
- dokumenty świadczące o dopuszczeniu do obrotu i powszechnego zastosowania użytych materiałów i wyrobów budowlanych,
- protokoły odbiorów robót ulegających zakryciu i odbiorów częściowych,
- instrukcje producenta systemu ociepleniowego,
- wyniki badań laboratoryjnych i ekspertyz.

W toku odbioru komisja obowiązana jest zapoznać się z przedłożonymi dokumentami, przeprowadzić badania zgodnie z wytycznymi podanymi w pkt. 6.4. niniejszej ST, porównać je z wymaganiami podanymi w dokumentacji projektowej i szczegółowej specyfikacji technicznej robót ociepleniowych, opracowanej dla realizowanego przedmiotu zamówienia oraz dokonać oceny wizualnej.

Roboty ociepleniowe powinny być odebrane, jeżeli wszystkie wyniki badań są pozytywne, a dostarczone przez wykonawcę dokumenty są kompletne i prawidłowe pod względem merytorycznym.

Jeżeli chociażby jeden wynik badań był negatywny roboty ociepleniowe nie powinny zostać odebrane. W takim przypadku należy wybrać jedno z następujących rozwiązań:

- jeżeli to możliwe, należy ustalić zakres prac korygujących, usunąć niezgodności wykonanego ocieplenia z wymaganiami określonymi w dokumentacji projektowej i specyfikacji technicznej (szczegółowej) i przedstawić je ponownie do odbioru,
- jeżeli odchylenia od wymagań nie zagrażają bezpieczeństwu użytkownika, trwałości i szczelności ocieplenia, zamawiający może wyrazić zgodę na dokonanie odbioru końcowego z jednoczesnym obniżeniem wartości wynagrodzenia w stosunku do ustaleń umownych,
- w przypadku, gdy nie są możliwe podane wyżej rozwiązania, wykonawca zobowiązany jest do usunięcia wadliwie wykonanych robót ociepleniowych, wykonać je ponownie i powtórnie zgłosić do odbioru.

W przypadku niekompletności dokumentów odbiór może być dokonany po ich uzupełnieniu.

Z czynności odbioru sporządza się protokół podpisany przez przedstawicieli zamawiającego i wykonawcy. Protokół powinien zawierać:

- ustalenia podjęte w trakcie prac komisji,
- ocenę wyników badań,
- wykaz wad i usterek ze wskazaniem sposobu ich usunięcia,

- stwierdzenie zgodności lub niezgodności wykonania ocieplenia z zamówieniem. Protokół odbioru końcowego jest podstawą do dokonania rozliczenia końcowego pomiędzy zamawiającym a wykonawcą.

8.5. Odbiór po upływie okresu rękojmi i gwarancji

Celem odbioru po okresie rękojmi i gwarancji jest ocena stanu ocieplenia po użytkowaniu w tym okresie oraz ocena wykonywanych w tym okresie ewentualnych robót poprawkowych, związanych z usuwaniem zgłoszonych wad.

Odbiór po upływie okresu rękojmi i gwarancji jest dokonywany na podstawie oceny wizualnej ocieplenia, z uwzględnieniem zasad opisanych w pkt. 8.4. „Odbiór ostateczny (końcowy)”.

Pozytywny wynik odbioru pogwarancyjnego jest podstawą do zwrotu kaucji gwarancyjnej, negatywny do ewentualnego dokonania potrąceń wynikających z obniżonej jakości robót.

Przed upływem okresu gwarancyjnego zamawiający powinien zgłosić wykonawcy wszystkie zauważone wady w wykonanych robotach ociepleniowych.

9. PODSTAWA ROZLICZENIA ROBÓT

9.1. Ogólne ustalenia dotyczące podstawy płatności podano w ST „Wymagania ogólne” Kod CPV 45000000-7, pkt 9

9.2. Zasady rozliczenia i płatności

Rozliczenie robót ociepleniowych może być dokonane jednorazowo po wykonaniu pełnego zakresu robót i ich końcowym odbiorze lub etapami określonymi w umowie, po dokonaniu odbiorów częściowych robót.

Ostateczne rozliczenie umowy pomiędzy zamawiającym a wykonawcą następuje po dokonaniu odbioru pogwarancyjnego.

Podstawę rozliczenia oraz płatności za wykonany i odebrany zakres ocieplenia stanowi wartość tych robót obliczona na podstawie:

- określonych w dokumentach umownych (ofercie) cen jednostkowych i ilości robót zaakceptowanych przez zamawiającego lub
- ustalonej w umowie kwoty ryczałtowej za określony zakres robót.

Ceny jednostkowe wykonania ocieplenia lub kwoty ryczałtowe obejmujące roboty ociepleniowe uwzględniają:

- przygotowanie stanowiska roboczego,
- dostarczenie do stanowiska roboczego materiałów, narzędzi i sprzętu,
- obsługę sprzętu niewymagającego etatowej obsługi,
- ustawienie i rozbiórkę rusztowań, o wysokości do 4 m,
- ocenę i przygotowanie podłoża,
- zabezpieczenie stolarki okiennej i drzwiowej, okładzin i innych elementów elewacyjnych przed zanieczyszczeniem i uszkodzeniem w trakcie wykonywania BSO,
- wyznaczenie krawędzi powierzchni BSO (cokół, styki z płaszczyznami innych materiałów elewacyjnych, krawędzie powierzchni) oraz lica płaszczyzny płyt izolacji termicznej,

- gruntowanie podłoża,
- przyklejenie płyt izolacji termicznej do podłoża lub mocowanie za pomocą profili mocujących, wypełnienie ewentualnych nieszczelności,
- szlifowanie powierzchni płyt,
- mocowanie mechaniczne płyt za pomocą kołków rozporowych – zależnie od systemu i projektu robót ociepleniowych,
- ewentualne naklejenie siatki pancernej, wtopienie w warstwę zaprawy i wyrównanie jej,
- wykonanie standardowej warstwy zbrojonej - ze zbrojeniem ukośnym otworów,
- gruntowanie powierzchni warstwy zbrojonej (po związaniu zaprawy), mocowanie ewent. elementów dekoracyjnych (profilów),
- wyznaczenie przebiegu i montaż profili, listew narożnikowych, ochronnych, brzegowych, dylatacyjnych itp., wraz z docięciem połączeń na narożnikach wklęsłych i wypukłych, wymaganym zabezpieczeniem przed zanieczyszczeniem, mocowaniem dodatkowych pasów siatki zbrojącej itp.,
- wyznaczenie przebiegu i montaż (klejenie) profili dekoracyjnych, wraz z ukształtowaniem połączeń w narożnikach wklęsłych i wypukłych, ewent. zbrojeniem powierzchni, zabezpieczeniem przed zanieczyszczeniem przy wykonywaniu dalszych prac, gruntowaniem, malowaniem.
- wykonanie warstwy wykończeniowej (po wyznaczeniu ewent. płaszczyzn kolorystycznych) – tynki, okładziny, ewent. malowanie,
- usunięcie zabezpieczeń stolarki, okładzin i innych elementów elewacyjnych i ewentualnych zanieczyszczeń,
- uporządkowanie terenu wykonywania prac,
- usunięcie pozostałości, resztek i odpadów materiałów w sposób uzgodniony ze Zleceniodawcą i zgodnie z zaleceniami producenta,
- likwidację stanowiska roboczego.

Przy rozliczaniu robót ociepleniowych według uzgodnionych cen jednostkowych, koszty niezbędnych rusztowań mogą być uwzględnione w tych cenach lub stanowić podstawę oddzielnej płatności. Sposób rozliczenia kosztów montażu, demontażu i pracy rusztowań, koniecznych do wykonywania robót na wysokości powyżej 4 m, należy ustalić w postanowieniach pkt 9 szczegółowej specyfikacji technicznej ocieplenia, opracowanej dla realizowanego przedmiotu zamówienia (SST).

10. DOKUMENTY ODNIESIENIA

10.1. Normy

PN-EN 13162:2002

Wyroby do izolacji cieplnej w budownictwie – Wyroby z wełny mineralnej (MW) produkowane fabrycznie. Specyfikacja.

PN-EN 13163:2004

Wyroby do izolacji cieplnej w budownictwie – Wyroby ze styropianu (EPS) produkowane fabrycznie. Specyfikacja.

PN-EN 13164:2003

Wyroby do izolacji cieplnej w budownictwie. Wyroby z polistyrenu ekstrudowanego (XPS) produkowane fabrycznie. Specyfikacja. PN-EN 13164:2003/A1:2005(U)

Wyroby do izolacji cieplnej w budownictwie. Wyroby z polistyrenu ekstrudowanego (XPS) produkowane fabrycznie. Specyfikacja (Zmiana A1).

PN-EN 13499:2005

Wyroby do izolacji cieplnej w budownictwie. Zewnętrzne zespolone systemy ocieplania (ETICS) ze styropianem. Specyfikacja.

PN-EN 13500:2005

Wyroby do izolacji cieplnej w budownictwie. Zewnętrzne zespolone systemy ocieplania (ETICS) z wełną mineralną. Specyfikacja.

PN-ISO 2848:1998

Budownictwo. Koordynacja modularna. Zasady i reguły.

PN-ISO 1791:1999

Budownictwo. Koordynacja modularna. Terminologia.

PN-ISO 3443-1:1994

Tolerancje w budownictwie. Podstawowe zasady oceny i określenia.

PN-63/B-06251

Roboty betonowe i żelbetowe. Wymagania techniczne.

PN-71/B-06280

Konstrukcje z wielkowymiarowych prefabrykatów żelbetowych. Wymagania w zakresie wykonywania badania przy odbiorze.

PN-80/B-10021

Prefabrykaty budowlane z betonu. Metody pomiaru cech geometrycznych.

PN-70/B-10026

Ściany monolityczne z lekkich betonów z kruszywa mineralnego porowatego. Wymagania i badania.

PN-68/B-10020

Roboty murowe z cegły. Wymagania i badania przy odbiorze.

PN-69/B-10023

Roboty murowe. Konstrukcje zespolone ceglano-żelbetowe wykonywane na budowie. Wymagania i badania przy odbiorze.

PN-68/B-10024

Roboty murowe. Mury z drobnowymiarowych elementów z autoklawizowanych betonów komórkowych. Wymagania i badania przy odbiorze.

PN-70/B-10100

Roboty tynkowe. Tynki zwykłe. Wymagania i badania przy odbiorze.

PN-B-02025:2001

Obliczanie sezonowego zapotrzebowania na ciepło do ogrzewania budynków mieszkalnych i zamieszkania zbiorowego.

PN-EN ISO 6946:2004

Komponenty budowlane i elementy budynku. Opór cieplny i współczynnik przenikania ciepła. Metoda obliczania.

10.2. Inne dokumenty, instrukcje i przepisy

- Ustawa Prawo budowlane z dnia 7 lipca 1994 r. (tekst jednolity Dz. U. Nr 207 poz. 2016 z 2003 roku z późniejszymi zmianami).
- Ustawa z dnia 16 kwietnia 2004 r. o wyrobach budowlanych (Dz. U. Nr 92 poz. 881 z dnia 30 kwietnia 2004 r.).
- Ustawa z dnia 29 stycznia 2004 r. Prawo zamówień publicznych (Dz. U. z 2004 r. Nr 19, poz. 177 z późn. zmianami).
- Rozporządzenie Ministra Infrastruktury z dnia 2 września 2004 r. w sprawie szczegółowego zakresu i formy dokumentacji projektowej, specyfikacji technicznych wykonania i odbioru robót budowlanych oraz programu funkcjonalno-użytkowego (Dz. U. z 2004 r., Nr 202, poz. 2072 + zmiana Dz. U. z 2005 r. Nr 75, poz. 664).
- Rozporządzenie Ministra Infrastruktury z dnia 12 kwietnia 2002 r. w sprawie warunków technicznych, jakimi powinny odpowiadać budynki i ich usytuowanie (Dz. U. z 2002 r. Nr 75, poz. 690 z późn. zmianami).
- Rozporządzenie Ministra Infrastruktury z dnia 7 kwietnia 2004 r. zmieniające rozporządzenie w sprawie warunków technicznych, jakim powinny odpowiadać budynki i ich usytuowanie (Dz. U. Nr 109, poz. 1156 z dnia 12 maja 2004 r.).
- Wytyczne wykonawstwa, oceny i odbioru robót elewacyjnych z zastosowaniem zewnętrznych zespolonych systemów ocieplania ścian – Stowarzyszenie na Rzecz Systemów Ociepleń, Warszawa 2004 r.
- Instrukcja ITB nr 334/2002 Bezspoinowy system ocieplania ścian zewnętrznych budynków Warszawa 2002 r.
- ZUAT 15/V.03/2003 Zestawy wyrobów do wykonywania ociepleń z zastosowaniem styropianu jako materiału termoizolacyjnego i pocienianej wyprawy elewacyjnej. Zalecenia Udzielania Aprobata Technicznych ITB Warszawa, Instytut Techniki Budowlanej, 2003 r.
- ZUAT 15/V.04/2003 Zestawy wyrobów do wykonywania ociepleń z zastosowaniem wełny mineralnej jako materiału termoizolacyjnego i pocienianej wyprawy elewacyjnej. – Zalecenia Udzielania Aprobata Technicznych ITB, Warszawa, Instytut Techniki Budowlanej, 2003 r.
- ZUAT 15/V.01/1997 Tworzywowe łączniki do mocowania termoizolacji. Zalecenia Udzielania Aprobata Technicznych ITB Warszawa Instytut Techniki Budowlanej 1997 r.
- ZUAT 15/V.07/2003 Łączniki do mocowania izolacji termicznej uformowanej w płyty. Zalecenia Udzielania Aprobata Technicznych ITB Warszawa Instytut Techniki Budowlanej 2003 r.
- ZUAT 15/VIII.07/2003 Zaprawy klejące i kleje dyspersyjne Zalecenia Udzielania Aprobata Technicznych ITB, Warszawa, Instytut Techniki Budowlanej, 2000 r.
- ETAG 004 Wytyczne do Europejskich Aprobata Technicznych. Złożone systemy izolacji cieplnej z wyprawami tynkarskimi. Dz. Urz. WEC212 z 06.09.2002 r.
- ETAG 014 Wytyczne do Europejskich Aprobata Technicznych – Łączniki tworzywowe do mocowania warstwy izolacyjnej ociepleń ścian zewnętrznych. Dz. Urz. WEC212 z 06.09.2002 r.
- Warunki techniczne wykonania i odbioru robót budowlanych tom I Budownictwo ogólne część 4, Wydawnictwo Arkady Wydanie 4, Warszawa 1990 r.
- Warunki techniczne wykonania i odbioru robót budowlanych Część B – Roboty wykończeniowe, zeszyt 1. Tynki, ITB 2003 r.
- Rozporządzenie Ministra Infrastruktury z dnia 11 sierpnia 2004 r. w sprawie systemów

oceny zgodności, wymagań, jakie powinny spełniać notyfikowane jednostki uczestniczące w ocenie zgodności, oraz sposobu oznaczania wyrobów budowlanych oznakowaniem CE (Dz. U. Nr 195, poz. 2011).

- Rozporządzenie Ministra Infrastruktury z dnia 11 sierpnia 2004 r. w sprawie sposobów deklarowania zgodności wyrobów budowlanych oraz sposobu znakowania ich znakiem budowlanym (Dz. U. Nr 198 poz. 2041).
- Rozporządzenie Ministra Infrastruktury z dnia 23 czerwca 2003 r. w sprawie informacji dotyczącej bezpieczeństwa i ochrony zdrowia oraz planu bezpieczeństwa i ochrony zdrowia. (Dz. U. z 2003 r., Nr 120, poz. 1126).
- Rozporządzenie Ministra Infrastruktury z dnia 14 maja 2004 r. w sprawie kontroli wyrobów budowlanych wprowadzonych do obrotu. (Dz. U. z 2004 r. Nr 130, poz. 1386).
- Dyrektywa Rady Europejskiej 89/106/EWG z dnia 21 grudnia 1988 r. w sprawie zbliżenia przepisów ustawowych Państw Członkowskich odnoszących się do wyrobów budowlanych.

Nazwa inwestycji: TERMOMODERNIZACJA BUDYNKÓW MPK KIELCE

Inwestor: **Miejskie Przedsiębiorstwo Komunikacji**

Spółka z ograniczoną odpowiedzialnością

w Kielcach

ul. Jagiellońska 92

25-734 Kielce

**SPECYFIKACJE TECHNICZNE
WYKONANIA I OBIORU ROBÓT
BUDOWLANYCH**

ST-03

**ROBOTY IZOLACYJNE
(Kod CPV 45320000-6)**

**TERMOIZOLACJA
STROPODACHÓW I STROPÓW
Z GRANULOWANEJ WEŁNY MINERALNEJ
(Kod CPV 45321000-3)**

SPIS TREŚCI

1. CZĘŚĆ OGÓLNA
2. WYMAGANIA DOTYCZĄCE WŁAŚCIWOŚCI MATERIAŁÓW
3. WYMAGANIA DOTYCZĄCE SPRZĘTU, MASZYN I NARZĘDZI
4. WYMAGANIA DOTYCZĄCE TRANSPORTU
5. WYMAGANIA DOTYCZĄCE WYKONANIA ROBÓT
6. KONTROLA JAKOŚCI ROBÓT
7. WYMAGANIA DOTYCZĄCE PRZEDMIARU I OBMIARU ROBÓT
8. SPOSÓB ODBIORU ROBÓT
9. PODSTAWA ROZLICZENIA ROBÓT PODSTAWOWYCH, TYMCZASOWYCH I PRAC TOWARZYSZĄCYCH
10. DOKUMENTY ODNIESIENIA

Najważniejsze oznaczenia i skróty:

ST – Specyfikacja Techniczna

SST – Szczegółowa Specyfikacja Techniczna

ITB – Instytut Techniki Budowlanej

PZJ – Program Zabezpieczenia Jakości

1. CZĘŚĆ OGÓLNA

1.1. Nazwa nadana zamówieniu przez zamawiającego

Miejskie Przedsiębiorstwo Komunikacji Spółka z ograniczoną odpowiedzialnością w Kielcach, ul. Jagiellońska 92, 25-734 Kielce

1.2. Przedmiot ST

Przedmiotem niniejszej specyfikacji technicznej (ST) są wymagania dotyczące wykonania i odbioru robót termoizolacyjnych polegających na ociepleniu granulatami z wełny mineralnej niedostępnych (nieprzełazowych) i trudno dostępnych przestrzeni stropodachów dwudzielnych tzw. wentylowanych w istniejącym budynku. Termoizolacja, której wymagania określone są w niniejszej specyfikacji technicznej stanowi również izolację akustyczną.

1.3. Zakres stosowania ST

Niniejsza specyfikacja techniczna (ST) jest dokumentem przetargowym i kontraktowym przy zlecaniu i realizacji robót wymienionych w pkt. 1.2.

Odstępstwa od wymagań podanych w niniejszej specyfikacji mogą mieć miejsce tylko w przypadkach prostych robót o niewielki m znaczeniu, dla których istnieje pewność, że podstawowe wymagania będą spełnione przy zastosowaniu metod wykonania wynikających z doświadczenia oraz uznanych reguł i zasad sztuki budowlanej oraz przy uwzględnieniu przepisów bhp.

1.4. Zakres robót objętych ST

Specyfikacja dotyczy wszystkich czynności mających na celu wykonanie izolacji termicznej i akustycznej metodą wdmuchiwania granulowanej wełny mineralnej szklanej lub skalnej do niedostępnych lub trudno dostępnych przestrzeni stropodachów wentylowanych.

Przedmiotem opracowania jest określenie wymagań odnośnie właściwości materiałów wykorzystywanych do robót izolacyjnych, wymagań w zakresie robót przygotowawczych oraz wymagań dotyczących wykonania i odbiorów izolacji stropodachów i stropów.

1.5. Określenia podstawowe i definicje

Określenia podane w niniejszej Specyfikacji są zgodne z odpowiednimi normami, aprobatami technicznymi i przepisami obowiązującymi w budownictwie w zakresie termomodernizacji oraz określeniami podanymi w ST „Wymagania ogólne” Kod CPV 45000000-7, pkt 1.4., a także zdefiniowanymi poniżej:

Izolacja termiczna – warstwa materiału o dużym oporze cieplnym (R) zapobiegająca nadmiernemu odpływowi ciepła z budynku.

W poddaszach nieużytkowych i stropodachach, warstwa ta zapobiega nadmiernemu odpływowi ciepła w okresie zimowym przez stropy ostatnich kondygnacji. W okresie letnim, w czasie upałów, zapobiega natomiast nadmiernemu nagrzewaniu się pomieszczeń ostatnich kondygnacji, tworząc określony mikroklimat.

Izolacja akustyczna – warstwa materiału o dużym oporze akustycznym zapobiegająca rozprzestrzenianiu się hałasu.

Termomodernizacja stropów w poddaszach nieużytkowych i stropodachów metodą wdmuchiwania – zespół czynności polegających na doborze materiałów i sprzętu technicznego, zaprojektowaniu otworów techniczno-montażowych (w stropodachach) i wentylacji wywiewnej oraz ułożeniu izolacji metodą pneumatyczną.

1.6. Ogólne wymagania dotyczące robót

Wykonawca robót jest odpowiedzialny za jakość ich wykonania oraz za zgodność z dokumentacją projektową, specyfikacjami technicznymi i poleceniami Inspektora nadzoru. Ogólne wymagania dotyczące robót podano w ST „Wymagania ogólne” Kod CPV 45000000-7, pkt. 1.5.

1.7. Dokumentacja robót termomodernizacyjnych budynku

Termoizolację stropodachów i stropów z granulowanej wełny mineralnej należy wykonywać na podstawie dokumentacji, której wykaz oraz podstawy prawne sporządzenia podano w ST „Wymagania ogólne: Kod CPV 45000000-7, pkt 1.6.

2. WYMAGANIA DOTYCZĄCE WŁAŚCIWOŚCI MATERIAŁÓW

2.1. Ogólne wymagania dotyczące właściwości materiałów, ich pozyskiwania i składowania podano w ST „Wymagania ogólne” Kod CPV 45000000-7, pkt 2

Materiały stosowane do wykonywania termoizolacji stropodachów wentylowanych i stropów w poddaszach nieużytkowych, będące w myśl Ustawy o wyrobach budowlanych z dnia 16 kwietnia 2004 r. materiałami budowlanymi (Dz. U. Nr 92 poz. 881 z późniejszymi zmianami), wprowadzone do obrotu i stosowane w budownictwie na terytorium RP, powinny mieć:

- oznakowanie znakiem CE co oznacza, że dokonano oceny ich zgodności ze zharmonizowaną normą europejską wprowadzoną do zbioru Polskich Norm, z europejską aprobatą techniczną lub krajową specyfikacją techniczną państwa członkowskiego Unii Europejskiej lub Europejskiego Obszaru Gospodarczego, uznaną przez Komisję Europejską za zgodną z wymaganiami podstawowymi, albo
- oznakowanie znakiem budowlanym, co oznacza że są to wyroby nie podlegające obowiązkowemu oznakowaniu CE, dla których dokonano oceny zgodności z Polską Normą lub aprobatą techniczną, bądź uznano za „regionalny wyrób budowlany”, albo
- deklarację zgodności z uznanymi regułami sztuki budowlanej wydaną przez producenta, jeżeli dotyczy ona wyrobu umieszczonego w wykazie wyrobów mających niewielkie znaczenie dla zdrowia i bezpieczeństwa określonym przez Komisję Europejską.

Oznakowanie powinno umożliwiać identyfikację producenta i typu wyrobu, kraju pochodzenia oraz daty produkcji.

2.2. Rodzaje materiałów

Wszystkie materiały do wykonania izolacji termicznej stropodachów wentylowanych i stropów w poddaszach nieużytkowych powinny odpowiadać wymaganiom zawartym w dokumentach odniesienia (normach, aprobatkach technicznych).

2.2.1. Materiały podstawowe

Do materiałów podstawowych zaliczane są granulaty z wełny mineralnej skalnej lub szklanej spełniające wymagania zawarte w odpowiednich aprobatkach technicznych.

Wymagania:

- Granulat z wełny mineralnej wdmuchiwany w przestrzeń dachu wentylowanego
- grubość warstwy 17 cm
- $\lambda = 0,042$

2.2.2. Materiały pomocnicze

Do materiałów pomocniczych zalicza się:

- kominki wentylacyjne (w celu zapewnienia skuteczności wentylacji łączne pole powierzchni otworów wentylacyjnych powinno mieścić się w przedziale 500-1500 mm² na 1 m² powierzchni stropodachu – przy niewystarczającej istniejącej wentylacji należy wykonać, zgodnie z dokumentacją projektową, uzupełniającą wentylację np. poprzez zastosowanie dodatkowych kominków wentylacyjnych),
- materiały do zaślepiania otworów technologicznych np. „korki” betonowe z betonu C12/15 i klej mrozoodporny do ich wklejenia,
- papę termozgrzewalną do mocowania do podłoża kominków wentylacyjnych i odtworzenia fragmentów pokrycia dachowego, w miejscach wyciętych otworów technologicznych,
- elastyczny uszczelniacz dekarSKI,
- gaz propan-butan w butli do mocowania do podłoża papy termozgrzewalnej.

Wszystkie wyżej wymienione materiały muszą mieć właściwości techniczne określone przez producenta i odpowiadające wymaganiom odpowiednich norm bądź aprobat technicznych.

2.3. Warunki przyjęcia na budowę wyrobów do termoizolacji stropodachów wentylowanych i stropów w poddaszach nieużytkowych

Materiały i wyroby do robót izolacyjnych mogą być przyjęte na budowę, jeśli spełniają następujące warunki:

- są zgodne z ich wyszczególnieniem i charakterystyką podaną w dokumentacji projektowej i w niniejszej specyfikacji technicznej,
- są właściwie opakowane i oznakowane w sposób umożliwiający ich pełną identyfikację,
- spełniają wymagane właściwości wskazane odpowiednimi dokumentami odniesienia,
- producent dostarczył dokumenty świadczące o dopuszczeniu do obrotu i powszechnego lub jednostkowego zastosowania wyrobów, a w odniesieniu do granulatów z wełny mineralnej skalnej bądź szklanej również karty katalogowe wyrobów lub firmowe wytyczne stosowania wyrobów.

Niedopuszczalne jest stosowanie do robót izolacyjnych stropodachów i stropów w poddaszach nieużytkowych wdmuchiwanym granulatom z wełny mineralnej skalnej lub szklanej nieznanego pochodzenia.

Przyjęcie materiałów i wyrobów na budowę powinno być potwierdzone wpisem do dziennika budowy lub protokołem przyjęcia materiałów.

2.4. Warunki przechowywania wyrobów stosowanych do wykonywania robót izolacyjnych

Wszystkie wyroby do robót izolacyjnych wykonywanych metodą wdmuchiwania granulatom pakowane w worki powinny być przechowywane i magazynowane zgodnie z instrukcją producenta oraz wymaganiami odpowiednich aprobat technicznych.

Pomieszczenie magazynowe do przechowywania wyrobów opakowanych powinno być kryte, suche i zabezpieczone przed zawilgoceniem oraz opadami atmosferycznymi.

Opakowania granulatu należy układać na równym podłożu do wysokości 2 m, tak by zachować ich dobry stan techniczny. Dopuszcza się inny niż w opakowaniach (workach) sposób pakowania i magazynowania granulatom, uzgodniony z odbiorcą (wykonawcą robót izolacyjnych), gwarantujący, że granulatom nie będzie narażony na zniszczenie mechaniczne oraz na zawilgocenie.

3. WYMAGANIA DOTYCZĄCE SPRZĘTU, MASZYN I NARZĘDZI

3.1. Ogólne wymagania dotyczące sprzętu podano w ST „Wymagania ogólne” Kod CPV 45000000-7, pkt 3

3.2. Sprzęt do wykonywania robót izolacyjnych

Wykonawca jest zobowiązany do używania takich narzędzi i sprzętu, które nie spowodują niekorzystnego wpływu na jakość materiałów i wykonywanych robót oraz będą przyjazne dla środowiska, a także bezpieczne dla brygad roboczych wykonujących izolację stropu lub stropodachu.

Przy doborze narzędzi i sprzętu należy uwzględnić również wymagania producenta granulatu.

3.2.1. Maszyny i agregaty wdmuchujące

Maszyny bądź agregaty wdmuchujące należy dobierać, tak aby ich wydajność była dostosowana do rodzaju istniejącej konstrukcji stropodachu lub stropu w poddaszu użytkowym.

Maszyny o zbyt dużej wydajności mogą powodować większe zużycie granulatu aniżeli zakłada projekt, a jednocześnie formować tzw. „kieszenie”. Zaleca się stosować agregaty o wydajności od 4 m³/h do 10 m³/h.

Kompletny zespół dozująco-wdmuchujący stanowią:

1. Agregaty bądź maszyny o napędzie elektrycznym lub spalinowym.
2. Przewody giętkie (elastyczne) do transportu granulatu na dach, wyposażone w zaciski oraz dysze redukcyjne.
3. Specjalne końcówki wdmuchujące umożliwiające sterowanie strumieniem granulatu.

Agregaty lub maszyny powinny być wyposażone w odpowiednie mechanizmy i podzespoły pozwalające na regulację i różnicowanie dozowania granulatu oraz zdalne sterowanie niezbędne w przypadku ewentualnego zatkania przewodu elastycznego.

Najlepszym rozwiązaniem w tym zakresie jest wyposażenie maszyny lub agregatu w odpowiedni zawór pomiędzy końcówką wdmuchującą a dozownikiem, który zapobiega cofaniu

się granulatu (przez wsteczne ciśnienie) podczas zatrzymania pracy maszyny lub agregatu.

Przedmiotowe urządzenia muszą być obowiązkowo wyposażone w osłony bezpieczeństwa dla operatora oraz w systemy zapewniające wytwarzanie minimalnej ilości pyłu a także spokojną pracę urządzenia, bez nadmiernego nagrzewania się i hałasu.

Nieodzownym wyposażeniem jest również tachometr do regulacji ciśnienia nadmuchu.

Ponadto maszyna powinna być wyposażona w mechanizm zapobiegający jej uszkodzeniu przez ewentualnie znajdujące się w granulacie obce ciała.

Każde urządzenie musi być opatrzone, w miejscu widocznym dla operatora, w instrukcję obsługi wraz z informacją o ewentualnych zagrożeniach.

Każdorazowo należy również opracować oddzielną instrukcję, dostosowaną do rodzaju budynku, określającą sposób montażu przewodów elastycznych do transportu granulatu.

Końcówki wdmuchujące powinny być wykonane z materiału odpornego na ścieranie, a zarazem lekkiego (granulat zawiera w swej strukturze drobny piasek kwarcowy lub bazaltowy). Ponadto muszą posiadać rękojeść antyelektrostatyczną i średnicę dopasowaną do przewodów elastycznych.

3.2.2. Sprzęt techniczny i bhp

1. Fotograficzny aparat cyfrowy (w trakcie kontroli niedostępnej przestrzeni stropodachów sprzężony z okularami peryskopowej lunety obserwacyjnej), w celu wykonania zdjęć izolowanych przestrzeni.
2. Detektor laserowy do wykrywania prętów zbrojenia w płytach dachowych.
3. Dalmierz laserowy do odmierzania otworów technologicznych oraz inwentaryzacji ścianek ażurowych i pełnych w stropodachach, a także do pomiaru wysokości stropodachu i kontroli grubości warstwy izolacyjnej wdmuchanego granulatu.
4. Wycinaki stalowe oraz młotki ręczne o wadze minimum 2 kg.
5. Wiertarka udarowa.
6. Młotek udarowy.
7. Peryskopowa luneta obserwacyjna podświetlana specjalną lampą służącą, przy termoizolacji niedostępnych przestrzeni stropodachów, do oceny przestrzeni poddachowej i kontroli równomierności ułożenia wdmuchiwanego granulatu.
8. Przewody elektryczne 230 V i 230/380 V.
9. Radiotelefony do łączności operatora maszyny z operatorem końcówki wdmuchującej.
10. Ubrania ochronne i robocze.
11. Butla gazowa wraz z osprzętem do klejenia papy termozgrzewalnej na odtwarzanych fragmentach pokrycia dachowego i przy kominkach wentylacyjnych.
12. Maski pyłoszczelne oraz okulary przeciwpyłowe.
13. Kaski ochronne.
14. Pasy bezpieczeństwa z poduszką przeciwuciskową oraz linki bezpieczeństwa o grubości minimum 20 mm.
15. Rękawice pyłoszczelne.

4. WYMAGANIA DOTYCZĄCE TRANSPORTU

4.1. Ogólne wymagania dotyczące transportu podano w ST „Wymagania ogólne” Kod CPV 45000000-7, pkt 4

4.2. Wymagania szczegółowe dotyczące transportu materiałów

Wyroby do robót termoizolacyjnych mogą być przewożone jednostkami transportu samochodowego, kolejowego lub wodnego.

Załadunek i wyładunek wyrobów w opakowaniach, ułożonych na paletach należy prowadzić sprzętem mechanicznym.

Załadunek i wyładunek wyrobów w opakowaniach układanych luzem wykonuje się ręcznie. Ręczny załadunek zaleca się prowadzić przy maksymalnym wykorzystaniu sprzętu i narzędzi pomocniczych takich jak: chwytaki, wciągniki, wózki.

Środki transportu do przewozu wyrobów izolacyjnych workowanych muszą umożliwiać zabezpieczenie tych wyrobów przed zawilgoceniem i zniszczeniem mechanicznym.

Dopuszcza się inny niż w opakowaniach (workach) sposób transportu granulatu, uzgodniony z odbiorcą (wykonawcą robót), gwarantujący, że granulat nie będzie narażony na zniszczenie mechaniczne oraz na zawilgocenie.

Transport granulatu do końcówki wdmuchującej odbywa się zespołem dozująco-wdmuchującym, którego parametry określono w pkt. 3.2.1. niniejszej ST.

5. WYMAGANIA DOTYCZĄCE WYKONANIA ROBÓT

5.1. Ogólne zasady wykonania robót podano w ST „Wymagania ogólne” Kod CPV 45000000-7, pkt 5

5.2. Warunki przystąpienia do robót

Przed przystąpieniem do wykonania robót ociepleniowych lub dociepleniowych stropodachu bądź stropu w poddaszu nieużytkowym należy przeprowadzić kontrolę zgodności opisu stanu istniejącego, zamieszczonego w dokumentacji projektowej, ze stanem faktycznym.

W niedostępnej przestrzeni stropodachu czynność ta powinna być wykonywana podświetloną lunetą obserwacyjną, poprzez nawiercone w części przykalenicowej (najwyższej) otwory próbne (\varnothing 80 mm). Przed nawierceniem tych otworów należy sprawdzić detektorem rozmieszczenie prętów zbrojeniowych w płytach dachowych.

W trakcie kontroli należy ocenić stan istniejącej izolacji cieplnej, jej grubość oraz układ konstrukcji dachu w poddaszu nieużytkowym a także układ ścianek (murowanych lub prefabrykowanych) podtrzymujących górną płytę dachu w stropodachu.

5.3. Wykonanie termoizolacji stropodachów wentylowanych i stropów w poddaszach nieużytkowych z granulowanej wełny mineralnej

Prace termoizolacyjne stropodachów wentylowanych i stropów w poddaszach nieużytkowych z granulowanej wełny mineralnej powinny być wykonywane przez uprawnionego wykonawcę.

Układanie granulowanej wełny mineralnej skalnej lub szklanej powinno odbywać się metodą wdmuchiwania za pomocą specjalnego zespołu dozująco-wdmuchującego opisanego w pkt. 3.2.1. niniejszej ST.

W niedostępne przestrzenie stropodachów wentylowanych granulaty wdmuchuje się przez otwory technologiczne. W każdym polu pomiędzy ściankami podtrzymującymi płyty dachowe powinny być co najmniej 2 otwory – jeden do wdmuchiwania granulatu, a drugi przeciwnie do obserwacji przez lunetę równomierności układania granulatu.

Wdmuchiwanie granulatu powinno być poprzedzone wykonaniem niezbędnych czynności przygotowawczych, takich jak:

- wytrasowanie osi otworów technologiczno-montażowych, zgodnie z dokumentacją projektową (przy wykonywaniu tej czynności na dachach lub stropach żelbetowych należy wykorzystywać detektory do wykrywania zbrojenia),
- wycięcie otworów technologiczno-montażowych, zgodnie z dokumentacją projektową i Szczegółową Specyfikacją Techniczną dla tych robót,
- sprawdzenie czy nie istnieją przeszkody do wykonania nadmuchu (w niedostępnych przestrzeniach stropodachów wentylowanych czynność ta powinna być wykonywana przy użyciu podświetlonej lunety obserwacyjnej),
- w przestrzeniach dostępnych dla ludzi z zewnątrz oczyszczenie izolowanego podłoża i usunięcie wszystkich przeszkód do wykonywania nadmuchu,
- zabezpieczenie przed zalaniem niektórych otworów technologiczno-montażowych.

W celu równomiernego ułożenia granulatu miejsca nadmiernie wypełnione przedmucha się samym powietrzem, a miejsca puste (tzw. kieszenie) uzupełnia. Dla umożliwienia ułożenia równej warstwy granulatu operator maszyny (agregatu) wdmuchującej powinien mieć zabezpieczoną łączność, za pomocą radiotelefonu, z operatorem końcówki wdmuchującej.

Sukcesywnie wraz z postępem robót izolacyjnych należy wykonywać dokumentację fotograficzną, stanowiącą załącznik do protokołu odbioru robót.

Po ułożeniu granulatu należy wykonać, zgodnie z dokumentacją projektową i niniejszą specyfikacją techniczną, czynności końcowe:

- zaślepić otwory technologiczne przewidziane w dokumentacji projektowej do zakrycia,
- zamontować urządzenia i elementy wentylacji wywiewnej np. kominki wentylacyjne na otworach przewidzianych w dokumentacji projektowej do wentylacji wywiewnej,
- uzupełnić i uszczelnić pokrycie dachowe na zaślepionych otworach technologicznych i przy kominkach wentylacyjnych,
- usunąć wszelkie uszkodzenia powstałe w trakcie wykonywania robót termoizolacyjnych.

5.4. Wymagania dotyczące wykonania termoizolacji stropodachów wentylowanych i stropów w poddaszach nieużytkowych z granulowanej wełny mineralnej

Termoizolacja z granulowanej wełny mineralnej skalnej lub szklanej powinna spełniać następujące wymagania:

- Grubość układanej termoizolacji powinna wynosić nie mniej niż 17 cm, lambda 0,042
- Termoizolacja powinna być ułożona równą warstwą bez przerw i ubytków, tzw. kieszeni,
- Maksymalna wilgotność granulatu może wynosić nie więcej niż 2%,
- Termoizolacja nie może zatykać otworów wentylacyjnych.

6. KONTROLA JAKOŚCI ROBÓT

6.1. Ogólne zasady kontroli jakości robót podano w ST „Wymagania ogólne” Kod CPV 45000000-7, pkt 6

6.2. Badania przed przystąpieniem do termoizolacji stropodachów wentylowanych i stropów poddaszy nieużytkowych

Przed przystąpieniem do robót termoizolacyjnych należy przeprowadzić badania materiałów, które będą wykorzystywane do wykonywania robót oraz kontrolę zgodności oceny stanu istniejącego opisanego w dokumentacji projektowej ze stanem faktycznym.

6.2.1. Kontrola jakości materiałów

Badania materiałów przeprowadza się pośrednio na podstawie zapisów w dzienniku budowy *o ile jest prowadzony* lub w protokole przyjęcia materiałów na budowę oraz dokumentów towarzyszących wysyłce materiałów przez dostawcę, potwierdzających zgodność użytych materiałów z wymaganiami dokumentacji projektowej i Szczegółowej Specyfikacji Technicznej, a także odpowiednimi aprobatami technicznymi.

6.2.2. Kontrola stanu istniejącego izolowanych przestrzeni

Stan izolowanych przestrzeni podlega sprawdzeniu w zakresie:

- a) grubości i stanu istniejącej izolacji cieplnej,
- b) układu konstrukcji dachu w poddaszu nieużytkowym oraz układu ścianek (murowanych lub prefabrykowanych) podtrzymujących górną płytę dachu w stropodachu.

Wyniki kontroli powinny być porównane z opisem stanu istniejącego z dokumentacji projektowej, a następnie odnotowane w formie protokołu kontroli, wpisane do dziennika budowy *o ile jest prowadzony* i akceptowane przez inspektora nadzoru.

6.3. Badania w czasie robót

Badania w czasie robót termoizolacyjnych polegają na bieżącym sprawdzaniu zgodności ich wykonania z dokumentacją projektową oraz wymaganiami niniejszej specyfikacji technicznej, instrukcji producenta granulatu i instrukcji technicznej systemu termoizolacji.

W czasie wykonywania robót należy również sprawdzać i odnotowywać w formie protokołu kontroli lub w dzienniku budowy wilgotność granulatu i warunki mikroklimatyczne (temperatura, wilgotność powietrza) oraz sporządzać sukcesywnie wraz z postępem robót dokumentację fotograficzną.

Przed zakryciem otworów technologicznych należy dokonać sprawdzenia termoizolacji w zakresie:

- a) grubości,
- b) gęstości,
- c) równomierności ułożenia,
- d) wilgotności.

Grubość należy sprawdzić co najmniej w pięciu punktach na 100 m² izolacji, za pomocą pręta zwilżonego smarem lub olejem umieszczonego w otworach technologicznych (stropodachy) bądź miernikiem laserowym (poddasza nieużytkowe i stropodachy).

Gęstość należy sprawdzić w następujący sposób: granulatu należy wdmuchnąć z dyszy, z wysokości równej ok. 1 m, do zbiornika o sztywnej konstrukcji i niezmiennym kształcie, o wymiarach (w świetle) 1,00 x 1,00 x 0,25 m (pojemność równa 0,25 m³). Powierzchnię tak wykonanej warstwy należy wyrównać przy użyciu liniału do górnej krawędzi zbiornika usuwając nadmiar granulatu. Zawartość zbiornika zważyć z dokładnością do 100 g.

Gęstość należy obliczyć ze wzoru:

w którym:

P_k – gęstość próbki, kg/m^3 ,

m – masa próbki, kg ,

V – objętość próbki, m^3 .

Równomierność ułożenia należy sprawdzić wzrokowo, w przypadku zaizolowanych niedostępnych przestrzeni stropodachów poprzez otwory technologiczne do obserwacji, przy użyciu lunety.

Wyniki badań powinny być porównane z wymaganiami podanymi w pkt. 5.4. niniejszej specyfikacji a następnie odnotowane w formie protokołu kontroli, wpisane do dziennika budowy i akceptowane przez inspektora nadzoru.

6.4. Badania w czasie odbioru robót

6.4.1. Zakres i warunki wykonywania badań

Badania w czasie odbioru robót przeprowadza się celem oceny czy spełnione zostały wszystkie wymagania dotyczące wykonanych robót termoizolacyjnych, w szczególności w zakresie:

- zgodności z dokumentacją projektową i specyfikacją techniczną (szczegółową) wraz z wprowadzonymi zmianami naniesionymi w dokumentacji powykonawczej,
- jakości zastosowanych materiałów i wyrobów,
- zgodności oceny stanu istniejącego w dokumentacji projektowej ze stanem faktycznym,
- prawidłowości wykonania termoizolacji metodą wdmuchiwaną granulatu, zgodnie z wymaganiami podanymi w pkt. 5.4. niniejszej ST.

Przy badaniach w czasie odbioru robót należy wykorzystywać wyniki badań (protokoły kontroli) dokonanych przed przystąpieniem do robót i w trakcie ich wykonywania oraz zapisy w dzienniku budowy o ile jest prowadzony dotyczące wykonanych robót, a także dokumentację fotograficzną.

6.4.2. Opis badań

W czasie odbioru robót wdmuchana termoizolacja z granulowanej wełny mineralnej podlega ocenie wizualnej, w miejscach niedostępnych przeprowadzonej przy użyciu lunety, oraz sprawdzeniu pod kątem:

- a) grubości,
- b) równomierności ułożenia,
- c) wilgotności,
- d) drożności otworów wentylacyjnych.

Badania należy przeprowadzać metodami podanymi w pkt. 6.3. niniejszej specyfikacji technicznej.

Wyniki badań powinny być porównane z wymaganiami podanymi w pkt. 5.4. niniejszej specyfikacji technicznej, opisane w dzienniku budowy i protokole podpisanym przez przedstawicieli inwestora (zamawiającego) oraz wykonawcy.

7. WYMAGANIA DOTYCZĄCE PRZEDMIARU I OBMIARU ROBÓT

7.1. Ogólne zasady przedmiaru i obmiaru podano w ST „Wymagania ogólne” Kod CPV 45000000-7, pkt 7

7.2. Szczegółowe zasady obmiaru robót termoizolacyjnych stropodachów wentylowanych z granulowanej wełny mineralnej

Termoizolację stropodachów wentylowanych i stropów poddaszy nieużytkowych określonej grubości oblicza się w metrach kwadratowych izolowanej powierzchni, z dokładnością do $0,2 \text{ m}^2$. Wymiary powierzchni przyjmuje się:

- z pomiaru w naturze, w świetle surowych murów. Z obliczonej powierzchni potrąca się powierzchnie nieizolowane większe od 1 m^2 .

8. SPOSÓB ODBIORU ROBÓT

8.1. Ogólne zasady odbioru robót podano w ST „Wymagania ogólne” Kod CPV 45000000-7, pkt 8

8.2. Odbiór robót zanikających i ulegających zakryciu

Termoizolacje stropodachów wentylowanych i trudno dostępnych przestrzeni w poddaszach nieużytkowych metodą wdmuchiwania granulowanej wełny mineralnej są robotami zanikającymi i ulegającymi zakryciu, ich sprawdzanie i odbiór musi więc odbywać się sukcesywnie, wraz z postępem prac. W trakcie odbioru należy przeprowadzać badania wymienione w pkt. 6.3. niniejszej specyfikacji. Wyniki badań należy porównać z wymaganiami określonymi w dokumentacji projektowej i w pkt. 5.4. niniejszej specyfikacji. Jeżeli wszystkie pomiary i badania dały wynik pozytywny można uznać, że kontrolowany zakres prac termoizolacyjnych został prawidłowo wykonany tj. zgodnie z dokumentacją projektową oraz SST.

Jeżeli chociaż jeden wynik badania był negatywny, to kontrolowany zakres prac termoizolacyjnych nie powinien być odebrany. W takim przypadku należy ustalić zakres prac i rodzaje materiałów koniecznych do usunięcia nieprawidłowości. Po wykonaniu ustalonego zakresu prac należy ponownie przeprowadzić ich ocenę i odbiór.

Wszystkie ustalenia związane z dokonaniem odbioru robót ulegających zakryciu należy zapisać w dzienniku budowy lub protokole podpisanym przez przedstawicieli inwestora (inspektor nadzoru) i wykonawcy (kierownik budowy).

8.3. Odbiór częściowy

Odbiór częściowy polega na ocenie ilości i jakości wykonanej części robót. Odbioru częściowego robót dokonuje się dla zakresu określonego w dokumentach umownych, według zasad jak przy odbiorze ostatecznym robót (pkt 8.4.).

Celem odbioru częściowego jest wczesne wykrycie ewentualnych usterek w realizowanych robotach i ich usunięcie przed odbiorem końcowym.

Odbiór częściowy robót jest dokonywany przez inspektora nadzoru w obecności kierownika budowy.

8.4. Odbiór ostateczny (końcowy)

8.4.1. Zasady przeprowadzania odbioru końcowego

Odbiór końcowy stanowi ostateczną ocenę rzeczywistego wykonania robót w odniesieniu do ich zakresu (ilości), jakości i zgodności z dokumentacją projektową.

Odbiór ostateczny przeprowadza komisja powołana przez zamawiającego, na podstawie przedłożonych dokumentów, wyników badań oraz dokonanej oceny wizualnej.

Zasady i terminy powoływania komisji oraz czas jej działania powinna określać umowa.

8.4.2. Dokumenty do odbioru końcowego

Wykonawca robót obowiązany jest przedłożyć komisji następujące dokumenty:

- dokumentację projektową z naniesionymi zmianami dokonanymi w toku wykonywania robót,
- Specyfikacje Techniczne ze zmianami wprowadzonymi w trakcie wykonywania robót,
- dziennik budowy i książki obmiarów z zapisami dokonywanymi w toku prowadzonych robót, protokoły kontroli spisywane w trakcie wykonywania prac,
- dokumenty świadczące o dopuszczeniu do obrotu i powszechnego zastosowania użytych materiałów i wyrobów budowlanych,
- protokoły odbiorów robót ulegających zakryciu i odbiorów częściowych,
- instrukcję producenta granulatu, instrukcję techniczną systemu termoizolacji,
- wyniki ewentualnych badań laboratoryjnych i ekspertyz,
- dokumentację fotograficzną przeprowadzonych robót termoizolacyjnych.

W toku odbioru komisja obowiązana jest zapoznać się z przedłożonymi dokumentami, przeprowadzić badania zgodnie z wytycznymi podanymi w pkt. 6.4 niniejszej ST, porównać je z wymaganiami podanymi w dokumentacji projektowej i niniejszej specyfikacji technicznej robót oraz dokonać oceny wizualnej.

Termoizolacja stropodachu wentylowanego lub stropu poddasza nieużytkowego powinna być

odebrana, jeżeli wszystkie wyniki badań są pozytywne, a dostarczone przez wykonawcę dokumenty są kompletne i prawidłowe pod względem merytorycznym.

Jeżeli chociażby jeden wynik badań był negatywny termoizolacja nie powinna być odebrana.

W takim przypadku należy wybrać jedno z następujących rozwiązań:

- jeżeli to możliwe należy ustalić zakres prac korygujących, usunąć niezgodności wykonania termoizolacji w stosunku do wymagań określonych w dokumentacji projektowej oraz w pkt. 5.4. niniejszej specyfikacji technicznej i przedstawić ją ponownie do odbioru,
- jeżeli odchylenia od wymagań nie zagrażają bezpieczeństwu użytkownika oraz nie ograniczają trwałości i skuteczności termoizolacji, zamawiający może wyrazić zgodę na dokonanie odbioru końcowego z jednoczesnym obniżeniem wartości wynagrodzenia w stosunku do ustaleń umownych,
- w przypadku, gdy nie są możliwe podane wyżej rozwiązania wykonawca zobowiązany jest usunąć wadliwie wykonaną termoizolację, wykonać ją ponownie i powtórnie zgłosić do odbioru.

W przypadku niekompletności dokumentów odbiór może być dokonany po ich uzupełnieniu.

Z czynności odbioru sporządza się protokół podpisany przez przedstawicieli zamawiającego i wykonawcy. Protokół powinien zawierać:

- nazwę inwestora lub zarządcy obiektu,
- rodzaj i nazwę handlową materiału izolacyjnego, zgodnie z aprobatą techniczną,
- adres i rodzaj obiektu oraz powierzchnię stropodachu lub izolowanego poddasza nieużytkowego,
- nazwę firmy wykonującej ocieplenie,
- charakterystykę techniczną urządzeń wdmuchujących granulaty (wydajność w m³/h),
- średnią grubość izolacji cieplnej (cm, mm),
- średnią gęstość granulatu (kg/m³),
- ilość wagową granulatu wynikająca z obliczeń i deklaracji zgodności producenta,
- ilość wagową granulatu faktycznie wdmuchniętego (kg),
- ilość i rodzaj wbudowanych urządzeń i elementów wentylacyjnych (szt.),
- ilość wbudowanych wyrobów zaślepiających otwory technologiczne (szt.),
- ilość łącznie wbudowanej papy termozgrzewalnej (m²),
- warunki mikroklimatyczne w czasie wykonywania robót,
- wilgotność granulatu,
- datę rozpoczęcia i zakończenia robót,
- oświadczenie kierownika robót, że wbudował materiały oznakowane zgodnie z przepisami ustawy Prawo budowlane i obowiązującymi w tym zakresie przepisami bhp i ppoż.,
- ocenę wyników badań,
- wykaz wad i usterek ze wskazaniem sposobu ich usunięcia,
- ustalenia podjęte w trakcie prac komisji,
- stwierdzenie zgodności lub niezgodności wykonania termoizolacji metodą wdmuchiwania granulowanej wełny mineralnej z zamówieniem,
- imiona i nazwiska, numery uprawnień budowlanych oraz podpisy kierownika robót i inspektora nadzoru budowlanego złożone przy udziale przedstawiciela Zamawiającego.

Protokół odbioru końcowego jest podstawą do dokonania rozliczenia końcowego pomiędzy zamawiającym a wykonawcą.

8.5. Odbiór po upływie okresu rękojmi i gwarancji

Celem odbioru po okresie rękojmi i gwarancji jest ocena stanu termoizolacji po użytkowaniu w tym okresie oraz ocena wykonywanych w tym okresie ewentualnych robót poprawkowych, związanych z usuwaniem zgłoszonych wad.

Odbiór po upływie okresu rękojmi i gwarancji jest dokonywany na podstawie pomiaru grubości i oceny wizualnej termoizolacji, z uwzględnieniem zasad opisanych w pkt. 8.4. „Odbiór ostateczny (końcowy)”. Kontrola grubości warstwy izolacji po okresie rękojmi i gwarancji dokonuje się na stropach w poddaszach nieużytkowych miernikiem laserowym, natomiast w stropodachach za pomocą miernika laserowego lub pręta zwilżonego smarem bądź olejem wkładanego w miejsca osadzonych kominów wentylacyjnych, po uprzednim zdjęciu czapek (kapturków). Oceny wizualnej termoizolacji w niedostępnych przestrzeniach stropodachów wentylowanych dokonuje się przy użyciu lunety obserwacyjnej umieszczonej również w miejscach osadzonych kominków wentylacyjnych.

Pozytywny wynik odbioru pogwarancyjnego jest podstawą do zwrotu kaucji gwarancyjnej a negatywny do ewentualnego dokonania potrąceń wynikających z obniżonej jakości robót.

Przed upływem okresu gwarancyjnego zamawiający powinien zgłosić wykonawcy wszystkie zauważone wady w wykonanych robotach termoizolacyjnych.

9. PODSTAWA ROZLICZENIA ROBÓT PODSTAWOWYCH, TYMCZASOWYCH I PRAC TOWARZYSZĄCYCH

9.1. Ogólne ustalenia dotyczące podstawy rozliczenia robót podano w ST „Wymagania ogólne” Kod CPV 45000000-7, pkt 9

9.2. Zasady rozliczenia i płatności

Rozliczenie robót termoizolacyjnych może być dokonane jednorazowo po wykonaniu pełnego zakresu robót i ich końcowym odbiorze lub etapami określonymi w umowie, po dokonaniu odbiorów częściowych robót.

Ostateczne rozliczenie umowy pomiędzy zamawiającym a wykonawcą następuje po dokonaniu odbioru pogwarancyjnego.

Podstawę rozliczenia oraz płatności wykonanego i odebranego zakresu robót termoizolacyjnych stanowi wartość tych robót obliczona na podstawie:

- określonych w dokumentach umownych (ofercie) cen jednostkowych i ilości robót zaakceptowanych przez zamawiającego lub

Ceny jednostkowe termoizolacji stropodachu wentylowanego lub stropu w poddaszu nieużytkowym bądź kwoty ryczałtowe obejmujące te roboty termoizolacyjne uwzględniają:

- przygotowanie stanowiska roboczego,
- dostarczenie do stanowiska roboczego materiałów, narzędzi i sprzętu, w tym ustawienie maszyn lub agregatów wdmuchujących i rozmieszczenie w pobliżu paczek z granulatem, wciągnięcie węży elastycznych oraz wniesienie niezbędnego sprzętu i elektronarzędzi na poddasze nieużytkowe lub dach,
- zabezpieczenie wszelkich urządzeń technicznych przed dostępem osób trzecich,
- obsługę sprzętu,
- kontrolę pracowników w zakresie odpowiedniego, zgodnego z wymogami Bhp, przygotowania się do pracy,
- ustawienie i przestawienie drabin oraz rusztowań przestawnych umożliwiających wykonanie robót,
- sprawdzenie zgodności opisu stanu istniejącego izolowanych przestrzeni, zawartego w dokumentacji projektowej, ze stanem faktycznym,
- wytrasowanie osi otworów technologiczno-montażowych,
- wycięcie otworów techniczno-montażowych,
- sprawdzenie izolowanej przestrzeni pod kątem braku przeszkód do wykonywania nadmuchu,
- w przestrzeniach dostępnych dla ludzi z zewnątrz (przełazowych) oczyszczenie izolowanego podłoża i usunięcie wszystkich przeszkód do wykonywania nadmuchu,
- zabezpieczenie przed zalaniem części otworów technologiczno-montażowych,
- wdmuchiwanie granulatu,
- zaślepienie otworów technologicznych,
- zamontowanie elementów wentylacyjnych,
- uzupełnienie i uszczelnienie pokrycia dachowego na zaślepionych otworach technologicznych i przy kominkach wentylacyjnych,
- fotograficzną dokumentację przebiegu prac termoizolacyjnych,
- usunięcie wad i usterek oraz naprawienie uszkodzeń powstałych w czasie robót termoizolacyjnych,
- uporządkowanie miejsca wykonywania robót,
- usunięcie pozostałości, resztek i odpadów materiałów w sposób podany w niniejszej specyfikacji technicznej lub w specyfikacji „Wymagania ogólne” Kod CPV 45000000-7,
- likwidację stanowiska roboczego,
- utylizację opakowań i odpadów materiałów zgodnie ze wskazaniem ich producentów i wymaganiami niniejszej specyfikacji,
- koszty pośrednie, zysk kalkulacyjny i ryzyko.

10. DOKUMENTY ODNIESIENIA

10.1. Normy

1. PN-EN ISO 6946:2008
Komponenty budowlane i elementy budynku – Opór cieplny i współczynnik przenikania ciepła – Metoda obliczania.
2. PN-EN ISO 10456:2009
PN-EN ISO 10456:2009/AC:2010
Materiały i wyroby budowlane – Właściwości cieplno-wilgotnościowe – Tabelaryczne wartości obliczeniowe i procedury określania deklarowanych i obliczeniowych wartości cieplnych.
3. PN-EN 12524:2003
Materiały i wyroby budowlane – Właściwości cieplno-wilgotnościowe – Tabelaryczne wartości obliczeniowe.
4. PN-EN ISO 13789:2008
Ciepłne właściwości użytkowe budynków – Współczynniki przenoszenia ciepła przez przenikanie i wentylację – Metoda obliczania.
5. PN-EN ISO 13788:2003
Cieplno-wilgotnościowe właściwości komponentów budowlanych i elementów budynku – Temperatura powierzchni wewnętrznej konieczna do uniknięcia krytycznej wilgotności powierzchni i kondensacja międzywarstwowa – Metody obliczania.
6. PN-EN ISO 717-2:1999
PN-EN ISO 717-2:1999/A1:2008
Akustyka – Ocena izolacyjności akustycznej w budynkach i izolacyjności akustycznej elementów budowlanych – Izolacyjność od dźwięków uderzeniowych.
7. PN-EN 13162:2009
Wyroby do izolacji cieplnej w budownictwie – Wyroby z wełny mineralnej (MW) produkowane fabrycznie – Specyfikacja.
8. PN-EN 14064-1:2010
Wyroby do izolacji cieplnej w budownictwie – Wyroby z wełny mineralnej (MW) w postaci niezwiązanej formowane in situ – Część 1: Specyfikacja wyrobów przed zastosowaniem – w postaci niezwiązanej (*oryg.*)
9. PN-EN 14064-2:2010
Wyroby do izolacji cieplnej w budownictwie – Wyroby z wełny mineralnej (MW) w postaci niezwiązanej formowane in situ – Część 2: Specyfikacja wyrobów po zastosowaniu (*oryg.*)

10.2. Ustawy

- Ustawa z dnia 16 kwietnia 2004 r. o wyrobach budowlanych (Dz. U. z 2004 r. Nr 92, poz. 881 z późniejszymi zmianami).
- Ustawa z dnia 30 sierpnia 2002 r. o systemie oceny zgodności (tekst jednolity Dz. U. z 2010 r. Nr 138, poz. 935).
- Ustawa z dnia 7 lipca 1994 r. Prawo budowlane (tekst jednolity Dz. U. z 2010 r. Nr 243, poz. 1623).
- Ustawa z dnia 21 listopada 2008 r. o wspieraniu termomodernizacji i remontów (Dz. U. z 2008 r. Nr 223, poz. 1459 z późniejszymi zmianami).

10.3. Rozporządzenia

- Rozporządzenie Ministra Infrastruktury z dnia 02.09.2004 r. w sprawie szczegółowego

zakresu i formy dokumentacji projektowej, specyfikacji technicznych wykonania i odbioru robót budowlanych oraz programu funkcjonalno-użytkowego (Dz. U. z 2004 r. Nr 202, poz. 2072 z późniejszymi zmianami).

- Rozporządzenie Ministra Infrastruktury z dnia 26.06.2002 r. w sprawie dziennika budowy, montażu i rozbiórki, tablicy informacyjnej oraz ogłoszenia zawierającego dane dotyczące bezpieczeństwa pracy i ochrony zdrowia (Dz. U. z 2002 r. Nr 108, poz. 953 z późniejszymi zmianami).
- Rozporządzenie Ministra Infrastruktury z dnia 11 sierpnia 2004 r. w sprawie sposobów deklarowania zgodności wyrobów budowlanych oraz sposobu znakowania ich znakiem budowlanym (Dz. U. z 2004 r. Nr 198, poz. 2041 z późniejszymi zmianami).
- Rozporządzenie Ministra Infrastruktury z 11 sierpnia 2004 r. w sprawie systemów oceny zgodności, wymagań, jakie powinny spełniać notyfikowane jednostki uczestniczące w ocenie zgodności oraz sposobu oznaczenia wyrobów budowlanych oznakowania CE (Dz. U. z 2004 r. Nr 195, poz. 2011).
- Rozporządzenie Ministra Infrastruktury z dnia 23 czerwca 2003 r. w sprawie informacji dotyczącej bezpieczeństwa i ochrony zdrowia oraz planu bezpieczeństwa i ochrony zdrowia (Dz. U. z 2003 r. Nr 120, poz. 1126).
- Rozporządzenie Ministra Infrastruktury z dnia 12 kwietnia 2002 r. w sprawie warunków technicznych, jakim powinny odpowiadać budynki i ich usytuowanie (Dz. U. z 2002 r. Nr 75, poz. 690 z późniejszymi zmianami).

10.4. Inne dokumenty i instrukcje

- Specyfikacja techniczna wykonania i odbioru robót budowlanych – Wymagania ogólne. Kod CPV 45000000-7, wydanie 3, OWEOB Promocja – 2011 r.
- Warunki techniczne wykonania i odbioru robót budowlano-montażowych, tom 1, część 3, wydanie Arkady – 1990 r.
- Sztuczne włókna mineralne występujące w materiałach izolacyjnych stosowanych w budownictwie – ocena zagrożeń zdrowotnych i działania zapobiegające (wyd. Instytut Medycyny Pracy im. Prof. J.Nofera z Łodzi).
- Instrukcja Techniczna wykonania izolacji termicznej i akustycznej stropów stropodachów dwudzielnych tzw. wentylowanych metodą wdmuchiwania (blow-in) w oparciu o: **„Sposób wypełniania materiałami izolacyjnymi trudnodostępnych, zamkniętych przestrzeni poddachowych, zwłaszcza w budownictwie oraz zespół dozująco – wdmuchujący do wypełniania trudnodostępnych, zamkniętych przestrzeni materiałami izolacyjnymi”** określony mianem systemu „STROPTERM” firmy P.R.B. „REM-BUD” s.c. 08-500 Ryki.

Nazwa inwestycji: TERMOMODERNIZACJA BUDYNKÓW MPK KIELCE

Inwestor: **Miejskie Przedsiębiorstwo Komunikacji**

Spółka z ograniczoną odpowiedzialnością

w Kielcach

ul. Jagiellońska 92

25-734 Kielce

**SPECYFIKACJE TECHNICZNE
WYKONANIA I OBIORU ROBÓT
BUDOWLANYCH**

ST-04

**ROBOTY W ZAKRESIE INSTALACJI
ELEKTRYCZNYCH**

(Kod CPV 45310000-3)

ROBOTY W ZAKRESIE OCHRONY ODGROMOWEJ
(Kod CPV 45312310-3)

SPIS TREŚCI

1. CZĘŚĆ OGÓLNA
2. WYMAGANIA DOTYCZĄCE WŁAŚCIWOŚCI MATERIAŁÓW
3. WYMAGANIA DOTYCZĄCE SPRZĘTU, MASZYN I NARZĘDZI
4. WYMAGANIA DOTYCZĄCE TRANSPORTU
5. WYMAGANIA DOTYCZĄCE WYKONANIA ROBÓT
6. KONTROLA JAKOŚCI ROBÓT
7. WYMAGANIA DOTYCZĄCE PRZEDMIARU I OBMIARU ROBÓT
8. SPOSÓB ODBIORU ROBÓT
9. PODSTAWA ROZLICZENIA ROBÓT PODSTAWOWYCH,
TYMCZASOWYCH I PRAC TOWARZYSZĄCYCH
10. DOKUMENTY ODNIESIENIA

Najważniejsze oznaczenia i skróty:

ST – Specyfikacja Techniczna

SST – Szczegółowa Specyfikacja Techniczna

ITB – Instytut Techniki Budowlanej

PZJ – Program Zabezpieczenia Jakości

1. CZĘŚĆ OGÓLNA

1.1. Nazwa nadana zamówieniu przez zamawiającego

Miejskie Przedsiębiorstwo Komunikacji Spółka z ograniczoną odpowiedzialnością w Kielcach, ul. Jagiellońska 92, 25-734 Kielce

1.2. Przedmiot ST

Przedmiotem niniejszej specyfikacji technicznej (ST) są wymagania dotyczące wykonania i odbioru robót związanych z układaniem i montażem elementów instalacji odgromowej i uziemienia w obiektach kubaturowych oraz obiektach budownictwa inżynierskiego.

1.3. Zakres stosowania ST

Specyfikacja techniczna standardowa (ST) stanowi podstawę opracowania dokumentów przetargowych i kontraktowych przy zleceniu i realizacji robót wymienionych w pkt. 1.2.

Odstępstwa od wymagań podanych w niniejszej specyfikacji mogą mieć miejsce tylko w przypadkach prostych robót o niewielkim znaczeniu, dla których istnieje pewność, że podstawowe wymagania będą spełnione przy zastosowaniu metod wykonania wynikających z doświadczenia oraz uznanych reguł i zasad sztuki budowlanej.

1.4. Przedmiot i zakres robót objętych ST

Ustalenia zawarte w niniejszej specyfikacji technicznej (ST) dotyczą zasad wykonywania i odbioru robót związanych z:

- wykonywaniem wszelkiego rodzaju uziemień
- montażem osprzętu i urządzeń piorunochronnych,

wraz z przygotowaniem podłoża i robotami towarzyszącymi, dla obiektów kubaturowych. ST dotyczy wszystkich czynności mających na celu wykonanie robót związanych z:

- komplectacją wszystkich materiałów potrzebnych do wykonania podanych wyżej prac,
- wykonaniem wszelkich robót pomocniczych w celu przygotowania podłoża (w szczególności roboty murarskie, ślusarsko-spawalnicze a także tzw. „polepszania gruntu” i pogrążania elementów uziemień itp.),
- ułożeniem wszystkich materiałów w sposób i w miejscu zgodnym z dokumentacją techniczną,
- wykonaniem oznakowania zgodnego z dokumentacją techniczną wszystkich elementów wskazanych w dokumentacji,
- przeprowadzeniem wymaganych prób i badań oraz potwierdzenie protokołami kwalifikującymi montowany element instalacji odgromowej, uziemienia lub połączeń wyrównawczych.

1.5. Określenia podstawowe, definicje

Określenia podane w niniejszej specyfikacji technicznej (ST) są zgodne z odpowiednimi normami oraz określeniami podanymi w ST „Wymagania ogólne” Kod CPV 45000000-07, a także podanymi poniżej:

Część dostępna – przewodząca część urządzenia elektroenergetycznego lub innego przedmiotu, będąca w zasięgu ręki ze stanowiska dostępnego (tj. takiego, na którym człowiek o przeciętnej sprawności fizycznej może się znaleźć bez korzystania ze

środków pomocniczych np. drabiny, słupolazów itp.), która podczas normalnej pracy nie jest pod napięciem, jednak może się pod nim znaleźć w momencie zakłócenia (uszkodzenia lub niezamierzonej zmiany instalacji elektroenergetycznej, parametrów, charakterystyk lub układu pracy urządzenia np. zwarcia, wyniesienia potencjału, uszkodzenia izolacji itp.).

Miejsce wydzielone – zamykana przestrzeń lub miejsce eksploatacji instalacji lub urządzeń, do którego dostęp posiadają jedynie osoby upoważnione.

Napięcie dotykowe Ud (źródłowe przy dotyku) – napięcie pojawiające się przy zwarciu doziemnym pomiędzy przewodzącą częścią, która może być (nie jest) dotknięta przez człowieka a miejscem na ziemi, na którym znajdują się stopy.

Ostona izolacyjna – ostona wykonana w celu uniemożliwienia dotknięcia elementów w części dostępnej, na których może się pojawić niebezpieczne napięcie np. na pancerzu metalowym kabla.

Ziemia odniesienia – miejsce w którym prąd uziemienia nie powoduje zauważalnej różnicy potencjałów pomiędzy dwoma dowolnymi punktami.

Przewód uziemiający – przewodnik łączący uziemiany element z uziomem, umieszczony poza ziemią lub izolowany od ziemi i wody, jeśli się w tym środowisku znajduje.

Część przewodząca obca – częściami prowadzącymi obcymi mogą być: części metalowe konstrukcji budynku, układ metalowych rur gazowych, wodociągowych, grzewczych itp. niez izolacyjne podłogi i ściany.

Sieć skompensowana – sieć elektroenergetyczna posiadająca co najmniej jeden punkt neutralny uziemiany poprzez opór indukcyjny (reaktancję kompensującą składową pojemnościową jednofazowego prądu zwarcia z ziemią).

Uziemienie – zespół środków i urządzeń służących połączeniu przewodzącej części z ziemią poprzez odpowiednią instalację.

Może występować jako uziemienie:

– **ochronne** (nie należące do obwodu elektrycznego podczas normalnej pracy)

lub

– **robocze** (należące do obwodu elektrycznego, zapewniające normalną pracę).

Uziemienie robocze można wykonać jako bezpośrednie lub otwarte (przy zastosowaniu bezpiecznika iskiernikowego), nie można jego stosować w obwodzie wtórnym transformatora lub przetwornicy separacyjnej oraz w obwodzie bardzo niskiego napięcia bezpiecznego SELV {prąd przemienny: do 50 V [12 V dla wody] i 15-100 Hz; prąd stały 120 V [30 V dla wody]}.

Uziom – przewodnik umieszczony w ziemi lub betonie o odpowiednio dużej powierzchni styku w celu zapewnienia dobrego połączenia elektrycznego.

Może występować jako:

– **naturalny** (wykonany w innym celu, a używany do uziemienia),

– **sztuczny** (wykonany w celu uziemienia),

– **sterujący** (wykonany w celu kształtowania zadanego rozkładu potencjałów).

Jako podstawę przyjmuje się wykorzystanie uziomów naturalnych, jednak w przypadku braku możliwości lub nieopłacalności ich zastosowania, wykonuje się uziomy sztuczne.

Materiały stosowane na uziomy sztuczne:

- Stal ocynkowana na gorąco oraz pokryta miedzią galwanicznie lub platerowana
- Miedź goła a także pokryta cyną lub ocynkowana

Zwody – górna część urządzenia piorunochronnego przeznaczona do przechwytywania uderzenia pioruna.

Jako zwody, ze względów ekonomicznych i zgodnie z zaleceniami normy, wykorzystuje się metalowe lub żelbetowe elementy dachu (szczególnie te, które wystają ponad dach).

Rodzaje zwodów:

- **Zwody naturalne** – zewnętrzne lub wewnętrzne metalowe pokrycia i konstrukcje nośne dachów, a ich zastosowanie dotyczy wszystkich rodzajów ochrony obiektów (podstawowej, obostrzonej i specjalnej). Wykorzystanie elementów dachu jako zwody naturalne jest możliwe jeśli spełnione są dodatkowe warunki:
 1. *grubość blachy elementu musi być większa od 0,5 mm dla stali, cynku i miedzi oraz 1 mm dla aluminium*
 2. *krople metalu wytopione przez piorun nie mogą przedostać się do wnętrza budynku,*
- **Zwody sztuczne** – wykonywane w przypadku braku możliwości zastosowania elementów dachu jako zwody naturalne, ze względu na konstrukcję dachu lub konieczności spełnienia warunków dodatkowych. Zwody montowane bezpośrednio na obiekcie określa się jako niez izolowane, natomiast montowane obok lub nad obiektem nazywa się izolowanym. Rozróżnia się zwody poziome (niskie, podwyższone i wysokie) i pionowe. Ochronę odgromową z zastosowaniem zwodów poziomych niskich lub podwyższonych nazwano ochroną klatkową, natomiast z zastosowaniem zwodów pionowych lub poziomych wysokich nazwano ochroną strefową. Ochrona strefowa wymaga takiego dobrania wysokości montażu zwodów, aby cały chroniony obiekt znalazł się w strefie ochronnej (wyznaczonej przez zwód i jego kąt ochronny).

Przygotowanie podłoża – zespół czynności wykonywanych przed układaniem zwodów lub elementów instalacji uziemienia, mający na celu zapewnienie możliwości ułożenia instalacji zgodnie z dokumentacją. Zalicza się tu następujące grupy czynności:

- wiercenie i przebijanie otworów przelotowych i nieprzelotowych,
- kucie bruzd,
- osadzanie kołków w podłożu, w tym ich wstrzeliwanie,
- osadzanie klocków w podłożu lub na powierzchni, w tym ich klejenie,
- montaż uchwyty i zacisków drutu, taśmy, bednarki a także elementów, które mają być chronione np. części metalowe instalacji wentylacyjnych, odbiorczych, masztów itp.

Ochrona wewnętrzna – zespół działań i urządzeń zapewniający bezpieczeństwo i ochronę przed skutkami wyładowań piorunowych, ludziom znajdującym się w budynku. Realizowana jest poprzez: wykonanie ekwipotencjalizacji wszystkich urządzeń i elementów metalowych, zachowanie odpowiednich odstępów izolacyjnych lub stosowanie dodatkowych środków ochrony.

1.6. Ogólne wymagania dotyczące robót

Wykonawca robót jest odpowiedzialny za jakość wykonania robót oraz za zgodność z dokumentacją projektową, specyfikacjami technicznymi i poleceniami Inspektora nadzoru. Ogólne wymagania dotyczące robót podano w ST „Wymagania ogólne” Kod CPV 45000000-7, pkt 1.5.

1.7. Dokumentacja robót montażowych

Dokumentację robót montażowych elementów instalacji elektrycznej stanowią:

- projekt budowlany i wykonawczy w zakresie wynikającym z rozporządzenia Ministra Infrastruktury z 02.09.2004 r. w sprawie szczegółowego zakresu i formy dokumentacji projektowej, specyfikacji technicznych wykonania i odbioru robót budowlanych oraz programu funkcjonalno-użytkowego (Dz. U. z 2004 r. Nr 202, poz. 2072 zmian Dz. U. z 2005 r. Nr 75, poz. 664),
- specyfikacje techniczne wykonania i odbioru robót (obligatoryjne w przypadku zamówień publicznych), sporządzone zgodnie z rozporządzeniem Ministra Infrastruktury z dnia 02.09.2004 r. w sprawie szczegółowego zakresu i formy dokumentacji projektowej, specyfikacji technicznych wykonania i odbioru robót budowlanych oraz programu funkcjonalno-użytkowego (Dz. U. z 2004 r. Nr 202, poz. 2072 zmian Dz. U. z 2005 r. Nr 75, poz. 664),
- dziennik budowy prowadzony zgodnie z rozporządzeniem Ministra Infrastruktury z dnia 26 czerwca 2002 r. w sprawie dziennika budowy, montażu i rozbiórki, tablicy informacyjnej oraz ogłoszenia zawierającego dane dotyczące bezpieczeństwa pracy i ochrony zdrowia (Dz. U. z 2002 r. Nr 108, poz. 953 z późniejszymi zmianami),
- dokumenty świadczące o dopuszczeniu do obrotu i powszechnego lub jednostkowego zastosowania użytych wyrobów budowlanych, zgodnie z ustawą z 16 kwietnia 2004 r. o wyrobach budowlanych (Dz. U. z 2004 r. Nr 92, poz. 881), karty techniczne wyrobów lub zalecenia producentów dotyczące stosowania wyrobów,
- protokoły odbiorów częściowych, końcowych oraz robót zanikających i ulegających zakryciu z załączonymi protokołami z badań kontrolnych,
- dokumentacja powykonawcza (zgodnie z art. 3, pkt 14 ustawy Prawo budowlane z dnia 7 lipca 1994 r. – Dz. U. z 2003 r. Nr 207, poz. 2016 z późniejszymi zmianami).

Montaż elementów instalacji elektrycznej należy wykonywać na podstawie dokumentacji projektowej i szczegółowej specyfikacji technicznej wykonania i odbioru robót montażowych, opracowanych dla konkretnego przedmiotu zamówienia.

2. WYMAGANIA DOTYCZĄCE WŁAŚCIWOŚCI MATERIAŁÓW

Wszelkie nazwy własne produktów i materiałów przywołane w specyfikacji służą ustaleniu pożądanego standardu wykonania i określenia właściwości i wymogów technicznych założonych w dokumentacji projektowej.

Dopuszcza się zamieszczenie rozwiązań w oparciu o produkty (wyroby) innych producentów pod warunkiem:

- spełniania tych samych właściwości technicznych,
- przedstawienia zamiennych rozwiązań na piśmie (dane techniczne, atesty, dopuszczenia do stosowania, uzyskanie akceptacji projektanta).

2.1. Ogólne wymagania dotyczące właściwości materiałów, ich pozyskiwania i składowania podano w ST „Wymagania ogólne” Kod CPV 45000000-7, pkt 2

Do wykonania i montażu instalacji, urządzeń elektrycznych i odbiorników energii elektrycznej w obiektach budowlanych należy stosować przewody, kable, osprzęt oraz aparaturę i urządzenia elektryczne posiadające dopuszczenie do stosowania w budownictwie.

Za dopuszczone do obrotu i stosowania uznaje się wyroby, dla których producent lub jego upoważniony przedstawiciel:

- dokonał oceny zgodności z wymaganiami dokumentu odniesienia według określonego systemu oceny zgodności,
- wydał deklarację zgodności z dokumentami odniesienia, takimi jak: zharmonizowane specyfikacje techniczne, normy opracowane przez Międzynarodową Komisję Elektrotechniczną (IEC) i wprowadzone do zbioru Polskich Norm, normy krajowe opracowane z uwzględnieniem przepisów bezpieczeństwa Międzynarodowej Komisji ds. Przepisów Dotyczących Zatwierdzenia Sprzętu Elektrycznego (CEE), aprobaty techniczne,
- oznakował wyroby znakiem CE lub znakiem budowlanym B zgodnie z obowiązującymi przepisami,
- wydał deklarację zgodności z uznanymi regułami sztuki budowlanej, dla wyrobu umieszczonego w określonym przez Komisję Europejską wykazie wyrobów mających niewielkie znaczenie dla zdrowia i bezpieczeństwa,
- wydał oświadczenie, że zapewniono zgodność wyrobu budowlanego, dopuszczonego do jednostkowego zastosowania w obiekcie budowlanym, z indywidualną dokumentacją projektową, sporządzoną przez projektanta obiektu lub z nim uzgodnioną.

Zastosowanie innych wyrobów, wyżej nie wymienionych, jest możliwe pod warunkiem posiadania przez nie dopuszczenia do stosowania w budownictwie i uwzględnienia ich w zatwierdzonym projekcie dotyczącym montażu urządzeń elektroenergetycznych w obiekcie budowlanym.

2.2. Rodzaje materiałów

Wszystkie materiały do wykonania instalacji odgromowej i uziemienia powinny odpowiadać wymaganiom zawartym w dokumentach odniesienia (normach, aprobaty technicznych).

2.2.1. Zwody

Zaleca się, aby wymiary elementów zastosowanych w ochronie odgromowej były dobierane, w zależności od rodzaju materiału i wyrobu zgodnie z wytycznymi PN-86/E-05003.01.

Jako materiały przewodzące można stosować stal ocynkowaną, cynk, miedź i aluminium. Przy układaniu zwodów należy zachowywać minimalne odległości od powierzchni dachu; dla zwodów poziomych niskich nie mniej niż 2 cm, dla zwodów poziomych podwyższonych nie mniej niż 40 cm. Instalacja powinna dodatkowo spełniać warunek, aby długość boku pętli nie przekraczała:

- 20 m dla ochrony podstawowej,
- 15 m dla obiektów zagrożonych pożarem i
- 10 m dla obiektów zagrożonych wybuchem.

Kąty ochronne nieizolowanych zwodów pionowych i poziomych wysokich nie powinny przekraczać:

- zewnętrzne 45° i wewnętrzne 60° dla ochrony podstawowej i obiektów zagrożonych pożarem, oraz
- zewnętrzne 30° i wewnętrzne 45° dla obiektów zagrożonych wybuchem mieszanin par i/lub pyłów z powietrzem (wyjątek stanowią obiekty o wysokości do 10 m posiadające niepalne dachy – wtedy stosujemy parametry podstawowe).

Wszelkie wytyczne, w tym obliczenia i sposoby rozmieszczenia zwodów, dla ochrony obiektów zagrożonych pożarem lub wybuchem zawierają PN-89/E-05003.03 „Ochrona obostrzona” i PN-92/E-05003.04 „Ochrona specjalna”.

2.2.2. Osprzęt urządzeń piorunochronnych

Wsporniki do uchwytów bezśrubowych

- do zatapiania w betonie
- do mocowania na żerdzi żelbetowej
- do przykręcania (pionowy i poziomy)
- do przyklejania

Wsporniki do uchwytów bezśrubowych

- do przyspawania do przewodu okrągłego
- do mocowania na gąsiorze
- do kotwienia (pionowy i poziomy)

Zaciski

- do przykręcania przewodów naprężanych
- dwuprzelotowe do przewodu okrągłego

Złączki

Zaciski probiercze – łączą przewody odprowadzające z przewodami uziemiającymi oraz ułatwiają dokonywanie pomiarów rezystancji instalacji lub jej elementów. Należy je wykonać dla instalacji z uziomem sztucznym jako podstawowym lub uziomem dodatkowym, wykonanym dla zmniejszenia rezystancji uziomu naturalnego a mocować na takiej wysokości i w miejscu, aby posiadały łatwy dostęp z poziomu ziemi.

Zaciski do uziemienia ekranów kabli

2.2.3. Uziomy

Naturalne – najczęściej wykorzystuje się zbrojone fundamenty budynku lub metalowe rury ułożone pod ziemią. Optymalnym rozwiązaniem jest ułożenie w dolnej części wykopu fundamentowego uziomu otokowego, wykonanego z ocynkowanej taśmy lub pręta stalowego. Uziom otokowy łączy się ze zbrojeniem fundamentowym w odstępach do 20 m poprzez spawanie.

Dodatkowe – montowane, jeśli rezystancja uziomu naturalnego jest zbyt duża, a odległość do sąsiedniego uziomu naturalnego przekracza 10 m. Rezystancja uziomu dodatkowego musi być mniejsza od dwukrotnej wartości rezystancji wymaganej dla danego typu uziomu i zgodna z wymaganiami zawartymi w poszczególnych arkuszach normy.

Sztuczne – montowane, jeśli rezystancja uziomu naturalnego jest zbyt duża; wtedy przy jego układaniu należy uwzględnić następujące zasady:

1. Zalecane jest wykonanie uziomu otokowego,
2. Uziomy poziome układać na głębokości nie mniejszej niż 0,6 m,
3. Unikać układania pod warstwą nie przepuszczającą wody np. asfalt, glina, beton,
4. Kąty pomiędzy promieniami uziomu powinny być większe od 60°,
5. Miejsce układania powinno być oddalone co najmniej o 1,5 m od wejścia do budynku, przejść dla pieszych oraz metalowych ogrodzeń,
6. Najwyższa część uziomu pionowego powinna znajdować się co najmniej na głębokości 0,5 m przy długości ponad 2,5 m,

7. Maksymalna długość pojedynczego uziomu sztucznego powinna być mniejsza niż 35 m dla gruntów o rezystywności < 500 Ω m i 60 m dla gruntów o rezystywności > 500 Ω m.

2.2.4. Wewnętrzny osprzęt ochronny

Połączenia wyrównawcze – najważniejszym elementem jest szyna wyrównawcza, do której dołączone są wszelkie urządzenia i instalacje metalowe. Elementy łączące urządzenia i instalacje z szyną przedstawia Specyfikacja techniczna wykonania i odbioru robót budowlanych (standardowa) „Roboty w zakresie instalacji elektrycznych (wewnętrznych)” (Kod CPV 45311100-1) Oznaczenie kodu według Wspólnego Słownika Zamówień (CPV).

Połączenia wyrównawcze ochronnikowe – odgromniki zaworowe, iskierniki separacyjne lub systemy mieszane.

Odstępy izolacyjne – układanie instalacji piorunochronnej w odpowiedniej odległości od innych instalacji metalowych.

Ograniczniki przepięć – stanowią ochronę urządzeń końcowych aparatów i instalacji elektrycznych przed niedopuszczalnie wysokimi przepięciami i/lub przeznaczone do wyrównywania potencjałów. Istnieje możliwość ochrony centralnej dla całej instalacji elektrycznej wewnętrznej lub wybranych elementów.

2.3. Warunki przyjęcia na budowę materiałów do robót montażowych instalacji odgromowej

Wyroby do robót montażowych mogą być przyjęte na budowę, jeśli spełniają następujące warunki:

- są zgodne z ich wyszczególnieniem i charakterystyką podaną w dokumentacji projektowej i specyfikacji technicznej (szczegółowej) SST,
- są właściwie oznakowane i opakowane,
- spełniają wymagane właściwości wskazane odpowiednimi dokumentami odniesienia,
- producent dostarczył dokumenty świadczące o dopuszczeniu do obrotu i powszechnego lub jednostkowego zastosowania, a w odniesieniu do fabrycznie przygotowanych prefabrykatów również karty katalogowe wyrobów lub firmowe wytyczne stosowania wyrobów.

Niedopuszczalne jest stosowanie do robót montażowych – wyrobów i materiałów nieznanego pochodzenia.

Przyjęcie materiałów i wyrobów na budowę powinno być potwierdzone wpisem do dziennika budowy.

2.4. Warunki przechowywania materiałów do montażu instalacji odgromowej

Wszystkie materiały pakowane powinny być przechowywane i magazynowane zgodnie z instrukcją producenta oraz wymaganiami odpowiednich norm.

W szczególności kable i przewody należy przechowywać na bębnach (oznaczenie „B”) lub w krążkach (oznaczenie „K”), końce przewodów producent zabezpiecza przed przedostawaniem się wilgoci do wewnątrz i wyprowadza poza opakowanie dla ułatwienia kontroli parametrów (ciągłość żył, przekrój).

Pozostały sprzęt, osprzęt wraz z osprzętem pomocniczym należy przechowywać w oryginalnych opakowaniach, kartonach, opakowaniach foliowych. Szczególnie należy

chronić przed wpływami atmosferycznymi: deszcz, mróz oraz zawilgoceniem.

Pomieszczenie magazynowe do przechowywania wyrobów opakowanych powinno być suche i zabezpieczone przed zawilgoceniem.

3. WYMAGANIA DOTYCZĄCE SPRZĘTU, MASZYN I NARZĘDZI

3.1. Ogólne wymagania dotyczące sprzętu podano w ST „Wymagania ogólne” Kod CPV 45000000-7, pkt 3

Prace można wykonywać przy pomocy wszelkiego sprzętu zaakceptowanego przez Inspektora nadzoru.

4. WYMAGANIA DOTYCZĄCE TRANSPORTU

4.1. Ogólne wymagania dotyczące transportu podano w ST „Wymagania ogólne” Kod CPV 45000000-7, pkt 4

4.2. Transport materiałów

Podczas transportu na budowę należy zachować ostrożność aby nie uszkodzić materiałów do montażu. Minimalne temperatury wykonywania transportu wynoszą dla bębnow: – 15°C i – 5°C dla krążków, ze względu na możliwość uszkodzenia izolacji.

Stosować dodatkowe opakowania w przypadku możliwości uszkodzeń transportowych.

5. WYMAGANIA DOTYCZĄCE WYKONANIA ROBÓT

5.1. Ogólne zasady wykonania robót podano w ST „Wymagania ogólne” Kod CPV 45000000-7, pkt 5

Wykonawca jest odpowiedzialny za prowadzenie robót zgodnie z dokumentacją projektową i umową oraz za jakość zastosowanych materiałów i jakość wykonanych robót.

Roboty winny być wykonane zgodnie z projektem, wymaganiami SST oraz poleceniami inspektora nadzoru.

5.2. Montaż instalacji piorunochronnej i uzemień

Zakres robót obejmuje:

- przemieszczenie w strefie montażowej,
- złożenie na miejscu montażu wg projektu,
- wyznaczenie miejsca zainstalowania, trasowanie linii przebiegu instalacji i miejsc montażu osprzętu,
- roboty przygotowawcze o charakterze ogólnobudowlanym jak: wykopy liniowe lub jamiste wraz z zasypaniem, wyprawki pokrycia dachu, kucie bruzd w podłożu, przekucia ścian i stropów, osadzenie przepustów, zdejmowanie przykryć kanałów instalacyjnych, wykonanie ślepych otworów poprzez podkucie we wnęce albo kucie ręczne lub mechaniczne, wiercenie mechaniczne otworów w ścianach, podłożach, lub sufitach
- osadzenie kołków plastikowych oraz dybli, śrub kotwiących lub wsporników, zacisków, złączek wraz z zabetonowaniem,
- montaż na gotowym podłożu elementów osprzętu instalacyjnego (jak 2.2.2.) do

montażu instalacji odgromowej,

- oznakowanie zgodne z wytycznymi z dokumentacji projektowej i specyfikacji technicznej (szczegółowej) SST lub normami (PN-EN 60446:2004 Zasady podstawowe i bezpieczeństwa przy współdziałaniu człowieka z maszyną, oznaczanie i identyfikacja. Oznaczenia identyfikacyjne przewodów barwami albo cyframi), w przypadku braku takich wytycznych,
- roboty o charakterze ogólnobudowlanym po montażu instalacji piorunochronnej i uziemień jak: zasypywanie wykopów, zaprawianie bruzd, naprawa ścian i stropów po przekuciach i osadzeniu przepustów, montaż przykryć kanałów instalacyjnych,
- przeprowadzenie prób i badań zgodnie z PN-IEC 60364-6-61 oraz PN-E-04700:1998/Az1:2000.

5.3. Instalacja połączeń wyrównawczych

Dla uziemienia urządzeń i przewodów, na których nie występuje trwale potencjał elektryczny, wykonać instalacje połączeń wyrównawczych. Instalacja składa się z połączenia wyrównawczego: głównego (główna szyna wyrównawcza), miejscowego (dodatkowego – dla części przewodzących, jednocześnie dostępnych) i nieuziemionego. Elementem wyrównującym potencjały jest przewód wyrównawczy.

Wykonać połączenia wyrównawcze główne i miejscowe łączące przewody ochronne z częściami przewodzącymi innych instalacji.

Połączenia wyrównawcze główne wykonać na najniższej kondygnacji budynku tj. na parterze.

Do głównej szyny uziemiającej podłączyć rury ciepłej i zimnej wody, centralnego ogrzewania itp., sprowadzając je do wspólnego punktu.

W przypadku niemożności dokonania połączenia bezpośredniego, pomiędzy elementami metalowymi, należy stosować iskierniki.

Dla instalacji połączeń wyrównawczych w rozdzielnicach zasilających zewnętrzne obwody oświetleniowe należy stosować odgromniki zaworowe pomiędzy przewodami fazowymi a uziemieniem instalacji piorunochronnej.

6. KONTROLA JAKOŚCI ROBÓT

6.1. Ogólne zasady kontroli jakości robót podano w ST „Wymagania ogólne” Kod CPV 45000000-07 pkt 6

6.2. Szczegółowy wykaz oraz zakres badań pomontażowych i kontrolnych instalacji piorunochronnych i uziemień zawarty jest w normach PN-IEC 61024-1-2:2002, PN-IEC 60364-6-61:2000 i PN-E-04700:1998/Az1:2000

6.3. Ponadto należy wykonać sprawdzenia odbiorcze składające się z oględzin częściowych i końcowych polegających na kontroli:

- zgodności dokumentacji powykonawczej z projektem i ze stanem faktycznym,
- zgodności połączeń z ustaloną w dokumentacji powykonawczej,
- stanu wszystkich elementów instalacji oraz stanu i kompletności dokumentacji dotyczącej zastosowanych materiałów
- sprawdzenie ciągłości wszelkich przewodników występujących w danej instalacji

- poprawności wykonania i zabezpieczenia połączeń śrubowych instalacji piorunochronnych i uziemień, potwierdzonych protokołem przez wykonawcę montażu,
- pomiarach rezystancji instalacji lub jej elementów, zgodnie z zasadami przeprowadzania badań.

Pomiar rezystancji uziemienia wykonuje się przy prądzie przemiennym np. metodą techniczną przy użyciu woltomierza, którego wewnętrzna impedancja musi wynosić minimum 200 Ω/V (dla zasilania z sieci), oraz źródło prądu powinno być izolowane od sieci elektroenergetycznej np. przez transformator dwuzwojowy.

Po wykonaniu oględzin należy sporządzić protokoły z przeprowadzonych badań zgodnie z wymogami zawartymi w normie PN-IEC 60364-6-61:2000.

6.4. Zasady postępowania z wadliwie wykonanymi robotami i wadliwymi materiałami

Wszystkie materiały, urządzenia i aparaty nie spełniające wymagań podanych w odpowiednich punktach specyfikacji, zostaną odrzucone. Jeśli materiały nie spełniające wymagań zostały wbudowane lub zastosowane, to na polecenie Inspektora nadzoru Wykonawca wymieni je na właściwe, na własny koszt.

Na pisemne wystąpienie Wykonawcy Inspektor nadzoru może uznać wadę za nie mającą zasadniczego wpływu na jakość funkcjonowania instalacji i ustalić zakres i wielkość potrąceń za obniżoną jakość.

7. WYMAGANIA DOTYCZĄCE PRZEDMIARU I OBMIARU ROBÓT

7.1. Ogólne zasady przedmiaru i obmiaru podano w ST „Wymagania ogólne” Kod CPV 45000000-7, pkt 7

7.2. Szczegółowe zasady przedmiaru i obmiaru robót montażowych instalacji elektrycznej

Obmiaru robót dokonuje się z natury (wykonanej roboty) przyjmując jednostki miary odpowiadające zawartym w dokumentacji i tak:

- dla osprzętu montażowego dla instalacji piorunochronnej i uziomów: szt., kpl., m,
- dla zwodów i uziomów: m,
- dla elementów instalacji piorunochronnej i uziomów: szt., kpl.,

7.3. W specyfikacji technicznej szczegółowej dla robót montażowych instalacji elektrycznej opracowanej dla konkretnego przedmiotu zamówienia, można ustalić inne szczegółowe zasady przedmiaru i obmiaru przedmiotowych robót

W szczególności można przyjąć zasady podane w katalogach zawierających jednostkowe nakłady rzeczowe dla odpowiednich robót.

8. SPOSÓB ODBIORU ROBÓT

8.1. Ogólne zasady odbioru robót podano w ST „Wymagania ogólne” Kod CPV 45000000-7, pkt 8

8.2. Warunki odbioru instalacji i urządzeń zasilających

8.2.1. Odbiór międzyoperacyjny

Odbiór międzyoperacyjny przeprowadzany jest po zakończeniu danego etapu robót mających wpływ na wykonanie dalszych prac.

Odbiorowi takiemu mogą podlegać m.in.:

- przygotowanie podłoża do montażu instalacji piorunochronnej i uziomów,
- instalacja, której pełne wykonanie uwarunkowane jest wykonaniem robót przez inne branże lub odwrotnie, gdy prace innych branż wymagają zakończenia robót instalacji piorunochronnej i uziomów np. zasypanie fundamentów wraz z uziomem fundamentowym.

8.2.2. Odbiór częściowy

Należy przeprowadzić badanie pomontażowe częściowe robót zanikających oraz elementów urządzeń, które ulegają zakryciu (np. uziom otokowy, pograżanie uziomu prętowego), uniemożliwiając ocenę prawidłowości ich wykonania lub ułatwiając przyszły odbiór końcowy.

Podczas odbioru należy sprawdzić prawidłowość montażu oraz zgodność z obowiązującymi przepisami i projektem: wydzielonych pętli lub elementów instalacji piorunochronnej i uziomów.

8.2.3. Odbiór końcowy

Badania pomontażowe jako techniczne sprawdzenie jakości wykonanych robót należy przeprowadzić po zakończeniu robót instalacji piorunochronnej i uziomów przed przekazaniem użytkownikowi całości instalacji elektrycznej w użytkowanie.

Odbiór końcowy stanowi ostateczną ocenę rzeczywistego wykonania robót w odniesieniu do ich zakresu (ilości), jakości i zgodności z dokumentacją projektową.

Odbiór ten przeprowadza komisja powołana przez zamawiającego, na podstawie przedłożonych dokumentów, wyników badań oraz dokonanej oceny wizualnej.

Zasady i terminy powoływania komisji oraz czas jej działania powinna określać umowa.

Wykonawca robót obowiązany jest przedłożyć komisji następujące dokumenty:

- dokumentację projektową z naniesionymi zmianami dokonanymi w toku wykonywania robót,
- szczegółowe specyfikacje techniczne ze zmianami wprowadzonymi w trakcie wykonywania robót,
- dokumenty świadczące o dopuszczeniu do obrotu i powszechnego zastosowania użytych materiałów i wyrobów budowlanych,
- protokoły odbiorów częściowych,
- karty techniczne wyrobów lub instrukcje producentów dotyczące zastosowanych materiałów.

W toku odbioru komisja obowiązana jest zapoznać się przedłożonymi dokumentami, przeprowadzić badania zgodnie z wytycznymi podanymi w pkt. 6.3. niniejszej ST, porównać je z wymaganiami podanymi w dokumentacji projektowej i specyfikacji technicznej.

Roboty instalacji odgromowej powinny być odebrane, jeżeli wszystkie wyniki badań są pozytywne, a dostarczone przez wykonawcę dokumenty są kompletne i prawidłowe pod względem merytorycznym.

Jeżeli chociażby jeden wynik badań był negatywny roboty instalacji odgromowej nie powinny być odebrane. W takim przypadku należy wybrać jedno z następujących rozwiązań:

- jeżeli to możliwe należy ustalić zakres prac korygujących, usunąć niezgodności instalacji z wymaganiami określonymi w dokumentacji projektowej i specyfikacji technicznej i przedstawić je ponownie do odbioru,
- jeżeli odchylenia od wymagań nie zagrażają bezpieczeństwu użytkownika i trwałości instalacji zamawiający może wyrazić zgodę na dokonanie odbioru końcowego z jednoczesnym obniżeniem wartości wynagrodzenia w stosunku do ustaleń umownych,
- w przypadku, gdy nie są możliwe podane wyżej rozwiązania wykonawca zobowiązany jest do usunięcia wadliwie wykonanych robót, wykonać je ponownie i powtórnie zgłosić do odbioru.

W przypadku niekompletności dokumentów odbiór może być dokonany po ich uzupełnieniu.

Parametry badań oraz sposób przeprowadzenia badań są określone w normach PN-IEC 61024-1-2:2002, PN-IEC 60364-6-61:2000 i PN-E-04700:1998/Az1:2000.

Wyniki badań trzeba zamieścić w protokole odbioru końcowego instalacji odgromowej, urządzenia piorunochronnego oraz dołączyć metrykę, zawierającą dane o obiekcie budowlanym i opis wraz ze schematem.

9. PODSTAWA ROZLICZENIA ROBÓT PODSTAWOWYCH, TYMCZASOWYCH I PRAC TOWARZYSZĄCYCH

9.1. Ogólne ustalenia dotyczące podstawy rozliczenia robót podano w ST „Wymagania ogólne” Kod CPV 45000000-7, pkt 9

9.2. Zasady rozliczenia i płatności

Rozliczenie robót montażowych instalacji odgromowych może być dokonane jednorazowo po wykonaniu pełnego zakresu robót i ich końcowym odbiorze lub etapami określonymi w umowie, po dokonaniu odbiorów częściowych robót.

Ostateczne rozliczenie umowy pomiędzy zamawiającym a wykonawcą następuje po dokonaniu odbioru pogwarancyjnego.

Podstawę rozliczenia oraz płatności wykonanego i odebranego zakresu robót stanowi wartość tych robót obliczona na podstawie:

- określonych w dokumentach umownych (ofercie) cen jednostkowych i ilości robót zaakceptowanych przez zamawiającego lub
- ustalonej w umowie kwoty ryczałtowej za określony zakres robót.

Ceny jednostkowe wykonania robót instalacji odgromowych lub kwoty ryczałtowe obejmujące roboty ww. uwzględniają:

- przygotowanie stanowiska roboczego,
- dostarczenie do stanowiska roboczego materiałów, narzędzi i sprzętu,
- obsługę sprzętu nie posiadającego obsługi etatowej,

- ustawienie i przestawienie drabin oraz lekkich rusztowań przestawnych umożliwiających wykonanie robót na wysokości do 4 m (jeśli taka konieczność występuje),
- usunięcie wad i usterek oraz naprawienie uszkodzeń powstałych w czasie robót,
- uporządkowanie miejsca wykonywania robót,
- usunięcie pozostałości, resztek i odpadów materiałów,
- likwidację stanowiska roboczego.

W kwotach ryczałtowych ujęte są również koszty montażu, demontażu i pracy rusztowań niezbędnych do wykonania robót na wysokości do 4 m od poziomu terenu.

Przy rozliczaniu robót według uzgodnionych cen jednostkowych koszty niezbędnych rusztowań mogą być uwzględnione w tych cenach lub stanowić podstawę oddzielnej płatności. Sposób rozliczenia kosztów montażu, demontażu i pracy rusztowań koniecznych do wykonywania robót na wysokości powyżej 4 m, należy ustalić w postanowieniach pkt. 9 specyfikacji technicznej (szczegółowej) SST robót w zakresie instalacji odgromowej opracowanej dla realizowanego przedmiotu zamówienia.

10. DOKUMENTY ODNIESIENIA

10.1. Normy

- | | | |
|----|---------------------------------|---|
| 1. | PN-E-04700:1998 | Urządzenia i układy elektryczne w obiektach elektroenergetycznych. Wytyczne przeprowadzania pomontażowych badań odbiorczych. |
| 2. | PN-E-04700:1998/Az1:2000 | Urządzenia i układy elektryczne w obiektach elektroenergetycznych. Wytyczne przeprowadzania pomontażowych badań odbiorczych (Zmiana Az1). |
| 3. | PN-EN 50164-1:2002 (U) | Elementy urządzenia piorunochronnego (LPS). Część 1. Wymagania stawiane elementom połączeniowym. |
| 4. | PN-EN 50164-2:2003 (U) | Elementy urządzenia piorunochronnego (LPS). Część 2. Wymagania dotyczące przewodów i uziomów. |
| 5. | PN-HD 60364-1:2010 | Instalacje elektryczne niskiego napięcia Część 1: Wymagania podstawowe, ustalanie ogólnych charakterystyk, definicje. |
| 6. | PN-IEC 60364-4-41:2000 | Instalacje elektryczne w obiektach budowlanych. Ochrona dla zapewnienia bezpieczeństwa. Ochrona przeciwporażeniowa. |
| 7. | PN-IEC 60364-4-442:1999 | Instalacje elektryczne w obiektach budowlanych. Ochrona dla zapewnienia bezpieczeństwa. Ochrona przed przepięciami. Ochrona instalacji niskiego napięcia przed przejściowymi przepięciami i uszkodzeniami przy doziemieniach w sieciach wysokiego napięcia. |
| 8. | PN-IEC 60364-4-443:1999 | Instalacje elektryczne w obiektach budowlanych. Ochrona dla zapewnienia |

- bezpieczeństwa. Ochrona przed przepięciami. Ochrona przed przepięciami atmosferycznymi lub łączeniowymi.
9. **PN-IEC 60364-4-46:1999** Instalacje elektryczne w obiektach budowlanych. Ochrona dla zapewnienia bezpieczeństwa. Odłączanie izolacyjne i łączenie.
 10. **PN-IEC 60364-4-47:2001** Instalacje elektryczne w obiektach budowlanych. Ochrona dla zapewnienia bezpieczeństwa. Stosowanie środków ochrony dla zapewnienia bezpieczeństwa. Postanowienia ogólne. Środki ochrony przed porażeniem prądem elektrycznym.
 11. **PN-IEC 60364-5-54:1999** Instalacje elektryczne w obiektach budowlanych. Dobór i montaż wyposażenia elektrycznego. Uziemienia i przewody ochronne.
 12. **PN-IEC 60364-5-548:2001** Instalacje elektryczne w obiektach budowlanych. Dobór i montaż wyposażenia elektrycznego. Układy uziemiające i połączenia wyrównawcze instalacji informatycznych.
 13. **PN-IEC 60364-5-56:1999** Instalacje elektryczne w obiektach budowlanych. Dobór i montaż wyposażenia elektrycznego. Instalacje bezpieczeństwa.
 14. **PN-IEC 60364-7-706:2000** Instalacje elektryczne w obiektach budowlanych. Wymagania dotyczące specjalnych instalacji lub lokalizacji. Przestrzenie ograniczone powierzchniami przewodzącymi.
 15. **PN-IEC 60364-7-707:1999** Instalacje elektryczne w obiektach budowlanych. Wymagania dotyczące specjalnych instalacji lub lokalizacji. Wymagania dotyczące uziemień instalacji urządzeń przetwarzania danych.
 16. **PN-EN 60446:2004** Zasady podstawowe i bezpieczeństwa przy współdziałaniu człowieka z maszyną, oznaczanie i identyfikacja. Oznaczenia identyfikacyjne przewodów barwami albo cyframi.
 17. **PN-IEC-61024-1:2001** Ochrona odgromowa obiektów budowlanych. Zasady ogólne.
 18. **PN-IEC-61024-1-1:2001** Ochrona odgromowa obiektów budowlanych. Zasady ogólne. Wybór poziomów ochrony dla urządzeń piorunochronnych.
 19. **PN-IEC 61024-1:2001/Ap1:2002** Ochrona odgromowa obiektów budowlanych. Zasady ogólne.
 20. **PN-IEC 61024-1-1:2001/Ap1:2002** Ochrona odgromowa obiektów budowlanych. Zasady ogólne. Wybór poziomów ochrony dla

		urządzeń piorunochronnych.
21.	PN-IEC-61024-1-2:2002	Ochrona odgromowa obiektów budowlanych. Część 1-2: Zasady ogólne. Przewodnik B. Projektowanie, montaż, konserwacja i sprawdzanie urządzeń piorunochronnych.
22.	PN-IEC-61312-1:2001	Ochrona przed piorunowym impulsem elektromagnetycznym. Zasady ogólne.
23.	PN-IEC/TS 61312-2:2003	Ochrona przed piorunowym impulsem elektromagnetycznym (LEMP). Część 2. Ekranowanie obiektów, połączenia wewnątrz obiektów i uziemienia.
24.	PN-IEC/TS 61312-3:2004	Ochrona przed piorunowym impulsem elektromagnetycznym. Część 3. Wymagania dotyczące urządzeń do ograniczania przepięć (SPD).
25.	PN-EN 61663-1:2002 (U)	Ochrona odgromowa. Linie telekomunikacyjne. Część 1. Instalacje światłowodowe.
26.	PN-EN 61663-2:2002 (U)	Ochrona odgromowa. Linie telekomunikacyjne. Część 2. Linie wykonywane przewodami metalowymi.
27.	PN-86/E-05003.01	Ochrona odgromowa obiektów budowlanych. Wymagania ogólne.
28.	PN-89/E-05003.03	Ochrona odgromowa obiektów budowlanych. Ochrona obostrzona.
29.	PN-90/E-05029	Kod do oznaczania barw.
30.	PN-92/E-05003.04	Ochrona odgromowa obiektów budowlanych. Ochrona specjalna.
31.	PN-IEC 99-1:1993	Ograniczniki przepięć. Iskiernikowe zaworowe ograniczniki przepięć do sieci prądu przemiennego.
32.	PN-IEC 99-4:1993	Ograniczniki przepięć. Beziskiernikowe zaworowe ograniczniki przepięć z tlenków metali do sieci prądu przemiennego.

10.2. Inne dokumenty, instrukcje i przepisy

10.2.1. Inne dokumenty i instrukcje

- Warunki techniczne wykonania i odbioru robót budowlano-montażowych (tom V) Arkady, Warszawa 1990 r.
- Warunki techniczne wykonania i odbioru robót budowlanych ITB część D: Roboty instalacyjne. Zeszyt 1: Instalacje elektryczne i piorunochronne w budynkach mieszkalnych. Warszawa 2003 r.
- Warunki techniczne wykonania i odbioru robót budowlanych ITB część D: Roboty instalacyjne. Zeszyt 2: Instalacje elektryczne i piorunochronne w budynkach

użyteczności publicznej. Warszawa 2004 r.

- Specyfikacja techniczna wykonania i odbioru robót budowlanych. Wymagania ogólne. Kod CPV 45000000-7. Wydanie II, OWEOB Promocja – 2005 r.
- Specyfikacja techniczna wykonania i odbioru robót budowlanych (standardowa) „Roboty w zakresie instalacji elektrycznych (wewnętrznych)” Kod CPV 45311100-1. Wydanie I, OWEOB Promocja – 2005 r.
- Poradnik monter elektryka WNT Warszawa 1997 r.

10.2.2. Ustawy

- Ustawa z dnia 16 kwietnia 2004 r. o wyrobach budowlanych (Dz. U. z 2004 r. Nr 92, poz. 881).
- Ustawa z dnia 7 lipca 1994 r. Prawo budowlane (Dz. U. z 2003 r. Nr 207, poz. 2016 z późn. zmianami).

10.2.3. Rozporządzenia

- Rozporządzenie Ministra Infrastruktury z dnia 02.09.2004 r. w sprawie szczegółowego zakresu i formy dokumentacji projektowej, specyfikacji technicznych wykonania i odbioru robót budowlanych oraz programu funkcjonalno-użytkowego (Dz. U. z 2004 r. Nr 202, poz. 2072, zmiana Dz. U. z 2005 r. Nr 75, poz. 664).
- Rozporządzenie Ministra Infrastruktury z dnia 26.06.2002 r. w sprawie dziennika budowy, montażu i rozbiórki, tablicy informacyjnej oraz ogłoszenia zawierającego dane dotyczące bezpieczeństwa pracy i ochrony zdrowia (Dz. U. z 2002 r. Nr 108, poz. 953 z późniejszymi zmianami).
- Rozporządzenie Ministra Infrastruktury z dnia 11 sierpnia 2004 r. w sprawie sposobów deklarowania zgodności wyrobów budowlanych oraz sposobu znakowania ich znakiem budowlanym (Dz. U. z 2004 r. Nr 198, poz. 2041).
- Rozporządzenie Ministra Infrastruktury z 11 sierpnia 2004 r. w sprawie systemów oceny zgodności, wymagań, jakie powinny spełniać notyfikowane jednostki uczestniczące w ocenie zgodności oraz sposobu oznaczenia wyrobów budowlanych oznakowania CE (Dz. U. Nr 195, poz. 2011).

Nazwa inwestycji: TERMOMODERNIZACJA BUDYNKÓW MPK KIELCE

Inwestor: **Miejskie Przedsiębiorstwo Komunikacji**

Spółka z ograniczoną odpowiedzialnością

w Kielcach

ul. Jagiellońska 92

25-734 Kielce

**SPECYFIKACJE TECHNICZNE
WYKONANIA I OBIORU ROBÓT
BUDOWLANYCH
ST-05**

**MONTAŻ DRZWI BALKONOWYCH, OKIEN,
BRAM
(Kod CPV 45421100-5)**

SPIS TREŚCI

1. CZĘŚĆ OGÓLNA
2. WYMAGANIA DOTYCZĄCE WŁAŚCIWOŚCI MATERIAŁÓW
3. WYMAGANIA DOTYCZĄCE SPRZĘTU, MASZYN I NARZĘDZI
4. WYMAGANIA DOTYCZĄCE TRANSPORTU
5. WYMAGANIA DOTYCZĄCE WYKONANIA ROBÓT
6. KONTROLA JAKOŚCI ROBÓT
7. WYMAGANIA DOTYCZĄCE PRZEDMIARU I OBMIARU ROBÓT
8. SPOSÓB ODBIORU ROBÓT
9. PODSTAWA ROZLICZENIA ROBÓT PODSTAWOWYCH, TYMCZASOWYCH I PRAC TOWARZYSZĄCYCH
10. DOKUMENTY ODNIESIENIA

Najważniejsze oznaczenia i skróty:

ST – Specyfikacja Techniczna

SST – Szczegółowa Specyfikacja Techniczna

ITB – Instytut Techniki Budowlanej

PZJ – Program Zabezpieczenia Jakości

1. CZĘŚĆ OGÓLNA

1.1. Nazwa nadana zamówieniu przez zamawiającego

Miejskie Przedsiębiorstwo Komunikacji Spółka z ograniczoną odpowiedzialnością w Kielcach, ul. Jagiellońska 92, 25-734 Kielce

1.2. Przedmiot ST

Przedmiotem niniejszej standardowej specyfikacji technicznej (ST) są wymagania dotyczące wykonania i odbioru montażu drzwi balkonowych i okien w budynkach.

1.3. Zakres stosowania ST

Niniejsza specyfikacja techniczna (ST) jest dokumentem przetargowym i kontraktowym przy zlecaniu i realizacji robót wymienionych w pkt. 1.2.

Odstępstwa od wymagań podanych w niniejszej specyfikacji mogą mieć miejsce tylko w przypadkach prostych robót o niewielkim znaczeniu, dla których istnieje pewność, że podstawowe wymagania będą spełnione przy zastosowaniu metod wykonania wynikających z doświadczenia oraz uznanych reguł i zasad sztuki budowlanej oraz przy uwzględnieniu przepisów bhp.

1.4. Zakres robót objętych ST

Specyfikacja dotyczy montażu drzwi balkonowych i okien z PCW, aluminium bram i obejmuje wykonanie następujących czynności:

- przygotowanie ościeży do wbudowania drzwi balkonowych lub okien, lub bram
- usytuowanie i mocowanie drzwi balkonowych lub okien lub bram w otworach,
- uszczelnienie i izolację oraz osadzenie parapetów i obróbek

Przedmiotem specyfikacji jest także określenie wymagań odnośnie właściwości materiałów wykorzystywanych do montażu okien i drzwi balkonowych oraz bram, oraz wymagań dotyczących wykonania i odbiorów robót montażowych.

Specyfikacja nie obejmuje wymagań dotyczących montażu drzwi balkonowych i okien, dla których określono szczególne warunki odnoszące się do dymoszczelności i odporności ogniowej.

1.5. Określenia podstawowe i definicje

Określenia podane w niniejszej Specyfikacji są zgodne z odpowiednimi normami, w szczególności PN-B-91000, oraz określeniami podanymi w ST „Wymagania ogólne” Kod CPV 45000000-7, pkt 1.4., a także zdefiniowanymi poniżej:

Okno – ruchoma lub stała część ściany zewnętrznej zapewniająca odpowiednią izolacyjność i przepuszczalność światła. Okno składa się z ościeżnicy i z jednego lub więcej oszklonych skrzydeł lub z samej oszklonej ościeżnicy.

Ościeżnica – rama służąca do zamocowania skrzydeł lub szyby i osadzenia wyrobu na stałe w otworze budowlanym.

Krosno – rama zastępująca ościeżnicę lub stanowiąca jej uzupełnienie od strony zewnętrznej. Grubość elementów krosna jest mniejsza od szerokości.

Skrzydło – ruchoma część okna (naświetla), drzwi lub wrót zamocowana w ościeżnicy, krośnie lub bezpośrednio w otworze budowlanym.

Skrzydło prawe – skrzydło, które w widoku od strony zawiasów ma zawiasy z prawej strony a po zamocowaniu w ościeżnicy (krośnie) lub bezpośrednio w otworze budowlanym, obrót jego przy zamykaniu jest zgodny z ruchem wskazówek zegara.

Skrzydło lewe – skrzydło, które w widoku od strony zawiasów ma zawiasy z lewej strony a po zamocowaniu w ościeżnicy (krośnie) lub bezpośrednio w otworze budowlanym, obrót jego przy zamykaniu jest przeciwny do ruchu wskazówek zegara.

Drzwi balkonowe – ruchoma część ściany mająca cechy konstrukcyjne okna, spełniająca jednocześnie funkcję okna i drzwi.

Naświetle – ruchoma lub stała część ściany, przepuszczająca światło pomiędzy pomieszczeniami. Naświetle składa się z ościeżnicy i oszklonego skrzydła lub z samej oszklonej ościeżnicy.

Okno i drzwi balkonowe krosnowe – okno i drzwi balkonowe mające jedną warstwę skrzydeł,

w których zamiast ościeżnicy występuje krosno.

Okno i drzwi balkonowe jednoramowe – okno i drzwi balkonowe mające jedną warstwę skrzydeł, szklonych szybami zespolonymi.

Okno i drzwi balkonowe zespolone – okno i drzwi balkonowe mające dwie warstwy skrzydeł, w którym skrzydło zewnętrzne i wewnętrzne połączone jest w jeden zespół.

Okno i drzwi balkonowe skrzynkowe – okno i drzwi balkonowe mające dwie warstwy skrzydeł, w którym na zewnętrznej stronie ościeżnicy jest umocowane krosno, umożliwiające otwieranie skrzydeł zewnętrznych do wewnątrz pomieszczenia.

Okno i drzwi balkonowe półskrzynkowe – okno i drzwi balkonowe mające dwie warstwy skrzydeł, w którym na zewnętrznej stronie progu i nadproża są umocowane krośniaki, umożliwiające otwieranie skrzydeł zewnętrznych do wewnątrz pomieszczenia.

Okno i drzwi balkonowe ościeżnicowe (polskie) – okno i drzwi balkonowe mające dwie warstwy skrzydeł, w którym skrzydła zewnętrzne otwierają się na zewnątrz a wewnętrzne do wewnątrz pomieszczenia.

Okno i drzwi balkonowe jednodelne – okno i drzwi balkonowe, które w widoku między stojakami ościeżnicy ma jedno skrzydło.

Okno i drzwi balkonowe dwudzielne – okno i drzwi balkonowe, które w widoku między stojakami ościeżnicy ma dwa skrzydła umieszczone obok siebie.

Okno trój- i wielodelne – okno, które w widoku między stojakami ościeżnicy ma trzy lub więcej skrzydeł umieszczonych obok siebie.

Okno jednorzędowe – okno, które w widoku między progiem i nadprożem ma jedno skrzydło lub jeden rząd skrzydeł.

Okno dwu-, trój- i wielorzędowe (wielopoziomowe) – okno, które w widoku między progiem i nadprożem ma dwa, trzy lub więcej rzędów skrzydeł umieszczonych nad sobą.

Okno nieotwierane (stałe) – okno, w którym szyby osadzone są bezpośrednio w ościeżnicy lub krośnie.

Okno otwierane stałe – okno zawierające jedno lub wiele skrzydeł otwieranych oraz nieotwierane szklone części.

Okno i drzwi balkonowe rozwierane – okno i drzwi balkonowe, w których skrzydła są otwierane przez ich obrót względem osi pionowej przechodzącej przez boczne krawędzie skrzydeł.

Okno, naświetle uchylne – okno, naświetle, w którym są skrzydła otwierane przez obrót względem osi poziomej, przechodzącej przez dolną krawędź skrzydła.

Okno odchylnie – okno, w którym skrzydła są otwierane przez obrót względem osi poziomej, przechodzącej przez górną krawędź skrzydła.

Okno obrotowe – okno, w którym skrzydła są otwierane przez obrót względem osi pionowej nie przechodzącej przez krawędzie skrzydła.

Okno przechylne – okno, w którym skrzydła są otwierane względem osi poziomej nie przechodzącej przez krawędzie skrzydła.

Okno przesuwane – ono, w którym skrzydła są otwierane przez przesunięcie w kierunku poziomym lub pionowym w płaszczyźnie równoległej do płaszczyzny ściany.

Jednostka ładunkowa kontenerowa – jednostka ładunkowa uformowana przy użyciu kontenera.

Brama segmentowa - brama wykonana z paneli segmentowych, poruszających się po prowadnicach pionowych i poziomych sufitowych

Brama roletowa - brama wykonana z lekkiego aluminiowego profilu, nawijana na wał

Brama rozwieralna - brama dwuskrzydłowa, rozwierana

1.6. Ogólne wymagania dotyczące robót

Wykonawca robót jest odpowiedzialny za jakość ich wykonania oraz za zgodność z dokumentacją projektową, specyfikacjami technicznymi i poleceniami Inspektora nadzoru. Ogólne powszechnie stosowane wymagania dotyczące robót podano w ST „Wymagania ogólne” Kod CPV 45000000-7, pkt 1.5.

1.7. Dokumentacja montażu okien i drzwi balkonowych, oraz bram

Montaż okien i drzwi balkonowych należy wykonywać na podstawie dokumentacji, której wykaz oraz podstawy prawne sporządzenia podano w ST „Wymagania ogólne” Kod CPV 45000000-7,

2. WYMAGANIA DOTYCZĄCE WŁAŚCIWOŚCI MATERIAŁÓW

2.1. Ogólne wymagania dotyczące materiałów, ich pozyskiwania i składowania podano w ST „Wymagania ogólne” Kod CPV 45000000-7, pkt 2

Materiały stosowane przy montażu okien i drzwi balkonowych, oraz bram, będące w myśl Ustawy o wyrobach budowlanych z dnia 16 kwietnia 2004 r. materiałami budowlanymi (Dz. U. Nr 92 poz. 881 z późniejszymi zmianami), wprowadzone do obrotu i stosowane w budownictwie na terytorium RP, powinny mieć:

- oznakowanie znakiem CE co oznacza, że dokonano oceny ich zgodności ze zharmonizowaną normą europejską wprowadzoną do zbioru Polskich Norm, z europejską aprobatą techniczną lub krajową specyfikacją techniczną państwa członkowskiego Unii Europejskiej lub Europejskiego Obszaru Gospodarczego, uznaną przez Komisję Europejską za zgodną z wymaganiami podstawowymi, albo
- oznakowanie znakiem budowlanym, co oznacza że są to wyroby nie podlegające obowiązkowemu oznakowaniu CE, dla których dokonano oceny zgodności z Polską Normą lub aprobatą techniczną, bądź uznano za „regionalny wyrób budowlany”, albo
- deklarację zgodności z uznanymi regułami sztuki budowlanej wydaną przez producenta, jeżeli dotyczy ona wyrobu umieszczonego w wykazie wyrobów mających niewielkie znaczenie dla zdrowia i bezpieczeństwa określonym przez Komisję Europejską.

Oznakowanie powinno umożliwiać identyfikację producenta i typu wyrobu, kraju pochodzenia oraz daty produkcji.

2.2. Rodzaje materiałów

Materiały i wyroby stosowane przy montażu okien i drzwi balkonowych, bram:

- okna i drzwi balkonowe,
- bramy
- obróbki,
- materiały uszczelniające,
- inne wyroby i materiały.

Wszystkie materiały do wykonania robót montażowych okien i drzwi balkonowych, bram powinny odpowiadać wymaganiom zawartym w dokumentach odniesienia (normach, aprobatkach technicznych, itp.).

2.2.1. Okna i drzwi balkonowe oraz bramy

Okna i drzwi balkonowe oraz bramy powinny posiadać właściwości eksploatacyjne określone i sklasyfikowane przez producenta zgodnie z obowiązującymi normami.

Ponadto producent powinien określić materiał (materiały), z których okna i drzwi balkonowe oraz bramy są wykonane, łącznie z wszelkimi zastosowanymi powłokami i/lub środkami ochronnymi. Ta zasada powinna być zrealizowana w odniesieniu do wszystkich elementów składowych, mających wpływ na trwałość wyrobów przy ich użytkowaniu, poprzez powołanie odpowiednich norm lub aprobat technicznych.

Producent powinien również podać informacje dotyczące konserwacji okien i drzwi balkonowych oraz ich części podlegających wymianie.

Rozwiązania materiałowo-konstrukcyjne wraz z wymaganiami jakościowymi, parametry techniczne oraz właściwości eksploatacyjne wbudowywanych okien i drzwi balkonowych oraz bram powinny być zgodne z dokumentacją projektową.

2.2.2. Obróbki

Parapety zewnętrzne oraz wewnętrzne, a także obróbki progów drzwi balkonowych i/lub materiały, z których wyroby są wykonywane powinny spełniać wymagania dokumentacji projektowej oraz odpowiednich norm lub aprobat technicznych.

2.2.3. Materiały uszczelniające

Do wykonywania uszczelnień między oknem lub drzwiami balkonowymi lub bramą a ścianą mogą być stosowane, w zależności od rodzaju uszczelnienia (zewnątrzne, środkowe – izolacja termiczna, wewnętrzne), materiały zestawione w tabelicy 3.

Tablica 3. Materiały uszczelniające i izolacyjne stosowane do wypełniania szczelin między oknem lub drzwiami balkonowymi lub bramą a ościeżem

Warstwa zewnętrzna (uszczelnienie)	Warstwa środkowa (izolacja termiczna)	Warstwa wewnętrzna (uszczelnienie)
Impregnowana taśma rozprężna paroprzepuszczalna Folia paroprzepuszczalna Folia elastyczna paroprzepuszczalna Kit trwale elastyczny	Pianka poliuretanowa jednoskładnikowa Pianka poliuretanowa dwuskładnikowa Wełna mineralna	Folia do okien paroszczelna Kit trwale elastyczny Impregnowana taśma rozprężna paroszczelna Taśma butylowa do okien

Wymienione materiały nie mogą wydzielać szkodliwych substancji oraz wchodzić w reakcje chemiczne z otaczającymi je elementami i zmieniać właściwości pod wpływem temperatury.

Stosowane materiały uszczelniające powinny być zgodne z rozwiązaniami przyjętymi w dokumentacji projektowej a także spełniać wymagania odpowiednich norm lub aprobat technicznych oraz zalecenia (wytyczne) producenta okien lub drzwi balkonowych.

2.2.4. Inne wyroby i materiały

Przy montażu okien i/lub drzwi balkonowych, bram stosuje się także inne wyroby i materiały:

- elementy mocujące okno/drzwi balkonowe w ościeżu:
 - kołki rozporowe (dyble),
 - kotwy,
 - śruby, wkręty,
- elementy podporowe i dystansowe:
 - klocki, belki drewniane,
 - podkładki, kątowniki stalowe,
- elementy wykończeniowe:
 - listwy maskujące połączenia okien w zestawy,
 - kątowniki, ćwierćwałki i listwy maskujące połączenie styku ramy i tynku ościeża.

Stosowane materiały i wyroby inne powinny być zgodne z rozwiązaniami przyjętymi w dokumentacji projektowej, a także spełniać wymagania odpowiednich norm lub aprobat technicznych oraz zalecenia (wytyczne) producenta okien lub drzwi balkonowych.

Elementy mocujące powinny być dostosowane do rodzaju ściany (monolityczna, warstwowa) oraz rodzaju okien i sposobu ich mocowania.

2.3. Warunki przyjęcia na budowę materiałów i wyrobów do montażu okien, drzwi balkonowych i bram

Wyroby i materiały do montażu okien i drzwi balkonowych mogą być przyjęte na budowę, jeśli spełniają następujące warunki:

- są zgodne z ich wyszczególnieniem i charakterystyką podaną w dokumentacji projektowej i niniejszej specyfikacji technicznej,
- każda jednostka ładunkowa lub partia okien i drzwi balkonowych luzem jest zaopatrzona w etykietę identyfikacyjną,
- wyroby i materiały konfekcjonowane są właściwie opakowane, firmowo zamknięte (bez oznak naruszenia zamknięcia) i oznakowane w sposób umożliwiający ich pełną identyfikację (pełna nazwa wyrobu, ewentualnie nazwa handlowa oraz symbol handlowy wyrobu),
- spełniają wymagane właściwości wskazane odpowiednimi dokumentami odniesienia,
- producent dostarczył dokumenty świadczące o dopuszczeniu do obrotu i powszechnego lub jednostkowego zastosowania wyrobów oraz karty techniczne (katalogowe) wyrobów lub firmowe wytyczne (zalecenia) stosowania wyrobów,
- spełniają wymagania wynikające z ich terminu przydatności do użycia (termin zakończenia montażu okien i drzwi balkonowych powinien się kończyć przed zakończeniem terminów przydatności do stosowania odpowiednich wyrobów).

Przyjęcie wyrobów i materiałów na budowę powinno być potwierdzone wpisem do dziennika budowy lub protokołem przyjęcia materiałów.

2.4. Warunki przechowywania materiałów i wyrobów do montażu okien, drzwi balkonowych i bram

Okna i drzwi balkonowe z drewna i tworzyw sztucznych należy przechowywać zgodnie z wymaganiami normy PN-B-05000, a aluminiowe bramy zgodnie z wymaganiami określonymi przez ich producenta.

Okna i drzwi balkonowe, z wyjątkiem wyrobów uformowanych w jednostki ładunkowe kontenerowe, należy przechowywać w magazynach półotwartych lub zamkniętych, suchych i przewiewnych, zabezpieczonych przez opadami atmosferycznymi.

Pozostałe wyroby i materiały powinny być przechowywane i magazynowane zgodnie z odpowiednimi instrukcjami producentów oraz wymaganiami właściwych dokumentów odniesienia tj. norm bądź aprobat technicznych.

Pomieszczenie magazynowe do przechowywania opakowanych pozostałych wyrobów i materiałów powinno być kryte, suche oraz zabezpieczone przez zawilgoceniem, opadami atmosferycznymi, przemarzeniem i przed działaniem promieni słonecznych.

Wyroby konfekcjonowane powinny być przechowywane w oryginalnych, zamkniętych opakowaniach, w temperaturze powyżej +5°C a poniżej +35°C.

Podłogi we wszystkich pomieszczeniach magazynowych powinny być utwardzone, poziome, równe. Dopuszcza się w pomieszczeniach magazynowych półotwartych stosowanie nieutwardzonego podłoża, ale wówczas okna i/lub drzwi balkonowe należy ustawiać na legarach ułożonych równolegle do siebie. Wysokość legarów powinna wynosić co najmniej 15 cm. Okna i/lub drzwi balkonowe należy ustawiać w odległości co najmniej 1,0 m od czynnych urządzeń grzewczych. Należy je przechowywać w jednej lub kilku warstwach w sposób zabezpieczający je przed uszkodzeniami, przy zachowaniu warunków bezpieczeństwa. W zależności od stopnia wykończenia powierzchni okien i drzwi balkonowych oraz rodzaju podłoża w magazynie, wyroby należy przechowywać zgodnie z zasadami podanymi w tablicy 4.

Tablica 4. Sposoby przechowywania okien i drzwi balkonowych w zależności od stopnia wykończenia powierzchni wyrobów oraz rodzaju podłoża w magazynie

Lp.	Rodzaj podłoża w magazynie	Rodzaje wyrobów				
		okna i drzwi balkonowe drewniane			okna i drzwi balkonowe z tworzyw sztucznych	
		gruntowane	jedenkrotnie malowane i ostatecznie wykończone			
			sposób pakowania			
		pojedynczo	w pakietach	pojedynczo	w paletach słupkowych	
1	2	3	4	5	6	7
1.	Podłoże nieutwardzone (na legarach)	W jednej warstwie na progu ościeżnicy	Na progu ościeżnicy; okna w warstwach do łącznej wysokości 2 m, drzwi balkonowe w jednej warstwie	–	W jednej warstwie na progu ościeżnicy	–
2.	Podłoże utwardzone			Na legarach w dwóch lub trzech warstwach		

Sposób przechowywania okien i drzwi aluminiowych powinien być zgodny z wymaganiami ich producenta.

Przechowywanie bram garażowych zgodnie z wytycznymi producenta.

3. WYMAGANIA DOTYCZĄCE SPRZĘTU, MASZYN I NARZĘDZI

3.1. Ogólne wymagania dotyczące sprzętu podano w ST „Wymagania ogólne” Kod CPV 45000000-7, pkt 3

3.2. Sprzęt i narzędzia do montażu okien, drzwi balkonowych i bram garażowych

Montaż okien, drzwi balkonowych i bram garażowych nie wymaga stosowania specjalistycznego sprzętu.

Wykonawca jest zobowiązany do używania takich narzędzi i sprzętu, które nie spowodują niekorzystnego wpływu na jakość materiałów i wykonywanych robót oraz będą przyjazne dla środowiska, a także bezpieczne dla brygad roboczych wykonujących montaż okien, drzwi balkonowych i bram garażowych. Przy doborze narzędzi i sprzętu należy uwzględnić wymagania producenta stosowanych materiałów i wyrobów.

Przy montażu okien i drzwi balkonowych należy wykorzystywać odpowiednie narzędzie, elektronarzędzia i sprzęt do:

- a) sprawdzania wymiarów i płaszczyzn,
- b) wiercenia otworów oraz ustawienia i zamocowania okien lub drzwi balkonowych w ościeżach,
- c) transportu technologicznego wyrobów,
- d) wykonywania montażu na wysokości wymagającej użycia rusztowań.

4. WYMAGANIA DOTYCZĄCE TRANSPORTU

4.1. Ogólne wymagania dotyczące transportu podano w ST „Wymagania ogólne” Kod CPV 45000000-7, pkt 4

4.2. Wymagania szczegółowe dotyczące środków transportu

Wyroby i materiały do montażu okien, drzwi balkonowych i bram garażowych mogą być przewożone jednostkami samochodowymi, kolejowymi i wodnymi.

Wymagania dotyczące środków transportu oraz zasady ładowania i zabezpieczania okien, drzwi balkonowych i bram garażowych w środkach transportu powinny być zgodne z wymogami podanymi w normie PN-B-0500 oraz z wytycznymi (zaleceniami) producenta.

Warunki transportu pozostałych wyrobów i materiałów powinny być zgodne z wymaganiami norm przedmiotowych dotyczących tych wyrobów i wytycznymi (zaleceniami) producenta.

4.3. Zasady ładowania okien i drzwi balkonowych na środki transportu

4.3.1. Ładowanie okien, drzwi balkonowych i bram garażowych w transporcie drogowym

Wyroby należy ustawiać w **jednej warstwie**, pionowo w rzędach tak, aby płaszczyzny skrzydeł były równoległe do podłużnej osi pojazdu, z tym że okna – na progach ościeżnic, drzwi balkonowe – na stojakach ościeżnic. Wyroby nieszkłone, w których elementy okuć zamykających wystają ponad powierzchnię skrzydła, należy przesunąć względem siebie o szerokość skrzydła okiennego.

4.4. Zasady zabezpieczania okien, drzwi balkonowych i bram garażowych w środkach transportowych

Ustawione wyroby w środkach transportowych należy łączyć w bloki. Połączenia powinny zapewniać stabilność i zwartość ładunku oraz zabezpieczać go przed przemieszczaniem i uszkodzeniem wyrobów. Wyroby należy zabezpieczać przez:

- a) ściśle ich ustawienie w rzędach,
- b) wypełnienie wolnych przestrzeni w rzędach elementami rozpierającymi,
- c) usztywnienie rzędów za pomocą elementów mocujących i rozpierających,
- d) łączenie rzędów w bloki w transporcie kolejowym i wodnym za pomocą rozpór a w transporcie drogowym za pomocą elementów mocujących,
- e) usztywnienie bloków za pomocą progów,
- f) ustawienie w przestrzeni międzydrzwiowej w wagonach wyrobów w ten sposób, aby nie blokowały drzwi.

W przypadku ładowania wyrobów dwuwarstwowo, górną warstwę należy zabezpieczyć podobnie jak dolną.

5. WYMAGANIA DOTYCZĄCE WYKONANIA ROBÓT

5.1. Ogólne zasady wykonania robót podano w ST „Wymagania ogólne” Kod CPV 45000000-7, pkt 5

5.2. Warunki przystąpienia do montażu okien, drzwi balkonowych i bram garażowych

Do montażu okien i drzwi balkonowych można przystąpić po ukończeniu robót przygotowawczych, a przed wykonaniem izolacji ścian.

Przed przystąpieniem do montażu okien i/lub drzwi balkonowych należy sprawdzić:

- prawidłowość wykonania ścian,
- rodzaj, stan wykończenia i prawidłowość wykonania ościeży,
- zgodność wymiarów otworów z wymiarami podanymi w dokumentacji projektowej,
- czy wymiary okien i drzwi balkonowych i bram garażowych oraz otworów umożliwiają prawidłowe ustawienie i podparcie okien z zachowaniem właściwej szerokości szczeliny na obwodzie pomiędzy ościeżem a ościeżnicą.

5.3. Ogólne zasady montażu okien i drzwi balkonowych i bram garażowych

5.3.1. Usytuowanie okna / drzwi balkonowych / bram garażowych w ościeżu

- Stolarkę należy sytuować w ościeżu tak, aby nie powstały mostki termiczne, prowadzące do skraplania się pary wodnej na wewnętrznej stronie ościeżnicy lub powierzchni ościeża.

Na wewnętrznych powierzchniach ościeża powinna się utrzymywać temperatura wyższa o minimum 1°C od temperatury punktu rosy.

Jeżeli nie jest znany przebieg izoterm, należy stosować ogólne zasady usytuowania okien:

- w ścianie jednowarstwowej – w połowie grubości ściany,
 - w ścianie warstwowej z ociepleniem wewnętrznym – w strefie umieszczenia izolacji termicznej,
 - w ścianie z ociepleniem zewnętrznym – przy zewnętrznej krawędzi ściany z dosunięciem do warstwy ocieplenia.
- W przypadku ościeży z węgarkami okna lub drzwi balkonowe powinny być usytuowane tak, by węgarek zasłaniał stojaki i nadproże ościeżnicy na szerokość nie większą niż połowa szerokości kształownika ościeżnicy.

5.3.2. Zasady ustawienia okna / drzwi balkonowych / bram w otworze

- Ustawienie okien / drzwi balkonowych/ bram powinno zapewniać:
 - luz (szczelinę) pomiędzy otworem w ścianie a wyrobem, pozwalający na zmiany wymiarów okna / drzwi pod wpływem temperatury, wilgotności oraz ruchu konstrukcji budynku nieograniczające funkcjonalności okna / drzwi,
 - miejsce dla klocków dystansowych i podporowych.

Do podpierania progu ościeżnicy okien / drzwi / bram stosuje się zgodnie z wytycznymi ich producenta klocki lub belki drewniane (czasami elementy poszerzające, o ile takie są przewidziane w dokumentacji producenta) oraz kątowniki bądź kotwy stalowe.

Do ustawienia okna w otworze służą klocki podporowe i dystansowe.

Klocki podporowe i dystansowe powinny być tak rozmieszczone, aby była zapewniona możliwość odkształcania się kształowników okien.

Zamocowanie okien przy użyciu tylko kołków rozporowych, śrub lub kotew, bez zastosowania klocków podporowych, jest niewystarczające do przenoszenia obciążenia.

Klocki dystansowe, służące do ustalenia pozycji okna w otworze, po zamocowaniu ościeżnicy powinny być usunięte, nie należy natomiast usuwać klocków podporowych.

- Minimalne wymiary szczelin między ramą ościeżnicy a ościeżem umożliwiające konieczne odkształcanie się kształowników okien lub drzwi balkonowych podane są w tabelicy 5 i 6, zgodnie z pkt. 4.2.2. Warunków technicznych wykonania i odbioru robót budowlanych. Część B – Roboty wykończeniowe, zeszyt 6 „Montaż okien i drzwi balkonowych”, wydanie ITB – 2011 rok.

Tablica 5. Minimalna szerokość szczelin między ramą ościeżnicy a ościeżem przy uszczelnieniach kitami elastycznymi*

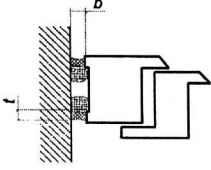
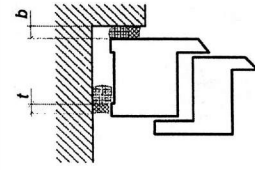
Rodzaj kształtowników	Ościeże bez węgarka				Ościeże z węgarkiem		
							
	Długość elementów (m)						
	do 1,5	do 2,5	do 3,5	do 4,5	do 2,5	do 3,5	do 4,5
Minimalna szerokość szczeliny – b (mm)							
PVC białe	10	15	20	25	10	10	15
PVC z warstwą PMMA (barwione w masie)	15	20	25	30	10	15	20
PVC z warstwą PMMA	10	10	15	20	10	10	15
Aluminiowe z przekładką termiczną (koloru jasnego)	10	10	15	20	10	10	15
Aluminiowe z przekładką termiczną (koloru ciemnego)	10	15	20	25	10	10	15
Drewniane	10	10	10	10	10	10	10

* Materiał uszczelniający powinien wykazywać się odkształcalnością 25%.

Przy wykonywaniu uszczelnień z kitów trwale elastycznych należy przestrzegać zasady, że głębokość warstwy uszczelnienia t powinna odpowiadać połowie szerokości szczeliny b i wynosić nie mniej niż 6 mm.

Tablica 6. Minimalna szerokość szczelin między ramą ościeżnicy a ościeżem przy uszczelnieniach impregnowanymi taśmami rozprężnymi*

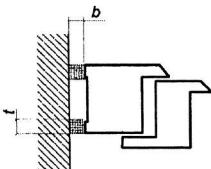
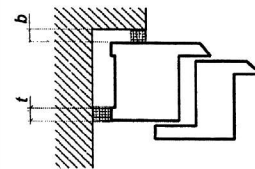
Rodzaj kształtowników	Ościeże bez węgarka				Ościeże z węgarkiem		
							
	Długość elementów (m)						
	do 1,5	do 2,5	do 3,5	do 4,5	do 2,5	do 3,5	do 4,5
Minimalna szerokość szczeliny – b (mm)							
PVC białe	8	8	10	10	8	8	8
PVC z warstwą PMMA (barwione w masie)	8	10	10	12	8	8	8
PVC z warstwą PMMA	8	8	8	10	8	8	8
Aluminiowe z przekładką termiczną (koloru jasnego)	8	8	10	10	8	8	8
Aluminiowe z przekładką termiczną (koloru ciemnego)	8	8	10	10	8	8	8
Drewniane	8	8	8	8	6	8	8

* Głębokość uszczelnienia t należy dopasować w zależności od jego szerokości b z producentem taśm uszczelniających.

Maksymalny wymiar szczeliny między ościeżnicą okienną a ościeżem nie powinien przekraczać 40 mm. Przy stosowaniu pianek jednoskładnikowych wymiar ten powinien wynosić maksymalnie 30 mm.

Dopuszczalne odchyłki pionowe i poziome ustawienia okna w otworze przy długości elementu do 3,0 m powinny wynosić do 1,5 mm/m i nie więcej niż 3 mm łącznie.

Przy elementach o większych wymiarach, występujące odchyłki nie mogą mieć negatywnego wpływu na funkcjonalność okien lub drzwi balkonowych.

5.3.3. Zasady mocowania okna/drzwi balkonowych/ bram w ościeżu

- Mocowanie powinno być wykonane w taki sposób, aby przewidywalne obciążenia zewnętrzne były przenoszone za pośrednictwem łączników na konstrukcję budynku, a funkcjonalność okien była zachowana, tzn. ruch skrzydeł okiennych przy otwieraniu i zamykaniu był płynny.

Zamocowania powinny być rozmieszczone na całym obwodzie ościeżnicy.

- Do mocowania okien w ścianie budynku – w zależności od rodzaju ściany (monolityczna, warstwowa) i sposobu mocowania stosuje się kołki rozporowe/dyble, kotwy i śruby/wkręty.

Pianki poliuretanowe i tym podobne materiały izolacyjne nie służą do mocowania okien, a wyłącznie do uszczelnienia i ocieplenia szczeliny między oknem a ścianą.

- Kołki rozporowe/dyble stosuje się do betonu, muru z cegły dziurawki, pustaków ceramicznych i cementowych, gazobetonu, kamienia naturalnego itp.
- Śruby mogą być stosowane do mocowania ościeżnic do betonu, cegły pełnej, cegły silikatowej, cegły dziurawki, betonu lekkiego, drewna itp. Należy stosować śruby dostosowane do materiału ościeży.
- Kotwy budowlane powinny być stosowane wszędzie tam, gdzie odstęp ościeżnicy jest zbyt duży do stosowania dybli, np. przy mocowaniu dolnym (progowym) lub w rozwiązaniach ścian warstwowych.
- W przypadku okien aluminiowych z kształtowników z przekładkami termicznymi ww. łączniki mocowane są do komory wewnętrznej kształtownika lub w osi zintegrowanego profilu za pośrednictwem podkładki metalowej, wykluczającej przenoszenie obciążeń na przekładki termiczne z tworzyw sztucznych.
- Okna wysunięte całkowicie lub częściowo przed lico ściany zewnętrznej mocuje się przy użyciu kotew lub kątowników stalowych bądź za pomocą systemowych konsoli stalowych.

5.3.4. Uszczelnienie i izolacja połączenia okna/drzwi balkonowych/ bram garażowych ze ścianą

Uszczelnienie powinno zabezpieczyć szczeliny między oknem a ościeżem przed wnikaniem wody opadowej od strony zewnętrznej oraz wilgoci z powietrza przenikającego z pomieszczenia od strony wewnętrznej.

Przy wykonywaniu uszczelnienia należy przestrzegać zaleceń (wytycznych) producenta materiałów uszczelniających, dotyczących:

- zgodności chemicznej stykających się ze sobą materiałów,
- oczyszczenia powierzchni przylegania,
- zagruntowania powierzchni przylegania (w zależności od rodzaju materiału),
- wymagań w zakresie wilgotności i temperatury powietrza.

Uszczelnienie okien na obwodzie składa się z trzech warstw: wewnętrznej, środkowej i zewnętrznej.

Warstwa wewnętrzna to uszczelnienie wykonane z materiałów paroszczelnych w formie taśm, folii uszczelniających, kitów trwale elastycznych (silikonów) nieprzepuszczających powietrza i pary wodnej.

Uszczelnienie to powinno nie dopuszczać do przenikania pary wodnej z pomieszczenia do szczeliny między oknem a ścianą budynku, a tym samym zapobiegać wykraplaniu się pary wodnej w szczelinie między oknem a ościeżem (tj. w miejscach o temperaturze niższej od temperatury punktu rosy).

Paroszczelność uszczelnienia po stronie wewnętrznej okna powinna być wyższa niż po stronie zewnętrznej. Przestrzeganie tej zasady umożliwia dyfuzję pary wodnej z połączenia na zewnątrz budynku.

Uszczelnienie powinno być trwałe i nie może wchodzić w reakcje chemiczne z otaczającymi je materiałami.

Warstwa środkowa to izolacja termiczna wykonywana z pianki wypełniającej (np. pianki poliuretanowej) lub mineralnych materiałów izolacyjnych (np. wełny), które zapewniają izolację

termiczną i akustyczną połączenia okna z ościeżami.

Szczelina między ościeżnicą a ościeżem powinna być całkowicie wypełniona warstwą izolacji termicznej.

Pianki stosowane do wypełnienia połączeń (zaleca się pianki dwuskładnikowe o kontrolowanym spienianiu) nie mogą wchodzić w reakcje chemiczne, ani też wydzielać substancji szkodliwych.

Stosowanie ich powinno być zgodne z instrukcją producenta. Dotyczy to przede wszystkim temperatury otoczenia, przy której mogą być użyte oraz czystości wypełnianej szczeliny.

Podczas wtryskiwania pianki należy zwracać uwagę na dokładne wypełnienie szczeliny, a jednocześnie nie wolno doprowadzić do odkształcenia (deformacji) ramy ościeżnicy.

Warstwa zewnętrzna to uszczelnienie wykonane z impregnowanych taśm rozprężnych lub taśm warstwowych paroprzepuszczalnych.

Uszczelnienie zewnętrzne powinno być paroprzepuszczalne, a jednocześnie wykonane w taki sposób, aby nie było możliwości przenikania wody opadowej do wnętrza szczeliny między oknem a ścianą.

Uszczelnienie powinno być trwałe i nie może wchodzić w reakcje chemiczne z otaczającymi je materiałami.

UWAGA: Detale mocowania i uszczelnienie okien i drzwi balkonowych powinny być zamieszczone w dokumentacji projektowej. W razie braku w dokumentacji tych szczegółów odpowiednie przykłady standardowych rozwiązań można znaleźć w Warunkach technicznych wykonania i odbioru robót budowlanych. Część B – Roboty wykończeniowe, zeszyt 6 „Montaż okien i drzwi balkonowych”, wydanie ITB – 2011 rok oraz w dokumentacjach systemowych (producentów systemów).

5.4. Ogólne zasady osadzania parapetów okiennych i obróbek progów drzwi balkonowych

5.4.1. Parapety zewnętrzne

Parapet zewnętrzny powinien być osadzony zgodnie z rozwiązaniem przewidzianym w dokumentacji projektowej tak, by spełnione były następujące wymagania:

- osadzanie parapetu należy rozpocząć po zakończeniu montażu i uszczelnieniu na obwodzie okna,
- parapet powinien wystawać poza płaszczyznę ściany około 3-4 cm lecz nie mniej niż 2 cm,
- mocowanie do ościeżnicy powinno być dostatecznie mocne,
- miejsca połączenia parapetu z ościeżnicą powinny być szczelne lub uszczelnione taśmami rozprężnymi i silikonem,
- połączenia boczne parapetu z ościeżami oraz w narożu (okno – mur – parapet) powinny zapewniać ciągłość uszczelnienia (przykłady uszczelnienia parapetu zewnętrznego na styku z ościeżem przedstawione są w pkt. 4.4.1. Warunków technicznych wykonania i odbioru robót budowlanych. Część B – Roboty wykończeniowe, zeszyt 6 „Montaż okien i drzwi balkonowych”, wydanie ITB – 2011 r.),
- przy oknach z kształtowników aluminiowych lub z PVC kołnierz parapetu powinien być wprowadzony pod profil progowy ościeżnicy (wywinięcie kołnierza na profil ramy ościeżnicowej bez dodatkowego uszczelnienia taśmami rozprężnymi i silikonem nie zapewnia szczelności połączenia),
- przy oknach drewnianych kołnierz parapetu powinien być wprowadzony w miejsce tzw. wydry w ramiaku progowym,
- osadzenie parapetu z kamienia lub elementów ceramicznych powinno być poprzedzone ułożeniem na styku ościeżnicy i ościeża izolacji przeciwwilgociowej wywiniętej na kształtownik progu ościeżnicy, tak jak w obróbkach drzwi balkonowych (pkt 5.4.3. niniejszej specyfikacji technicznej).

Przy montażu parapetów z blachy należy zwrócić uwagę na:

- zmianę ich wymiarów pod wpływem temperatury (styki dylatacyjne powinny być rozmieszczone co 250 cm),
- podparcie i zabezpieczenie parapetów przed podrywaniem do góry przez wiatr,

- wytłumienie odgłosów padającego deszczu (stosowanie taśm wygłuszających),
- dostosowanie połączeń końcowych parapetów z ościeżami do konkretnego rozwiązania elewacji.

UWAGA: Przykłady szczegółów zamocowania i uszczelnienia parapetów zewnętrznych przedstawione są w Warunkach technicznych wykonania i odbioru robót budowlanych. Część B – Roboty wykończeniowe, zeszyt 6 „Montaż okien i drzwi balkonowych”, wydanie ITB – 2011 rok oraz w dokumentacjach systemowych (producentów systemów).

5.4.2. Parapety wewnętrzne

Osadzanie parapetu wewnętrznego należy rozpocząć po zakończeniu montażu i uszczelnieniu na obwodzie okna, z uwzględnieniem uszczelnienia pod progiem ościeżnicy.

Parapety wewnętrzne powinny być osadzone w dolnej części ościeża, zgodnie z rozwiązaniami przewidzianymi w dokumentacji projektowej. Płaszczyzna styku parapetu z wrębem ościeżnicy powinna być tak uszczelniona, aby nie dopuścić do przedostawania się wody i pary wodnej do przestrzeni pod progiem ościeżnicy.

UWAGA: Przykłady szczegółów zamocowania i uszczelnienia parapetów wewnętrznych przedstawione są w Warunkach technicznych wykonania i odbioru robót budowlanych. Część B – Roboty wykończeniowe, zeszyt 6 „Montaż okien i drzwi balkonowych”, wydanie ITB – 2011 rok oraz w dokumentacjach systemowych.

5.4.3. Obróbki progów drzwi balkonowych

Progi balkonowe ze względu na duże zagrożenie wodą należą do miejsc krytycznych, trudnych do uszczelnienia. Dokumentacja projektowa powinna więc zawierać szczegółowe rozwiązania sposobów obrobienia tych miejsc.

Obróbki progów balkonowych należy wykonywać zgodnie z dokumentacją projektową.

Przy uszczelnianiu progów należy zachowywać różnicę poziomów między górną krawędzią izolacji przeciwwilgociowej płyty balkonu (tarasu) a przewidywanym poziomem wykończenia powierzchni balkonu. Różnica poziomów wykończenia płyty balkonu i górnej krawędzi izolacji przeciwwilgociowej z materiałów rolowych, wywiniętej na kształtownik progów, powinna wynosić 15 cm.

Odstępstwo od powyższego wymogu jest dopuszczalne tylko w przypadku, gdy w dokumentacji przewidziano rozwiązania systemowe obróbek progów (taśmy uszczelniające, kształtki wtopione w masę hydroizolacyjną) bądź w płycie balkonu lub tarasu zaprojektowano odprowadzenie wody w pasie bezpośrednio przylegającym do progów drzwi balkonowych.

5.5. Łączenie okien w zestawy

Okna lub okna i drzwi balkonowe można łączyć w zestawy:

- poziome,
- pionowe.

Połączenia okien i/lub drzwi balkonowych w zestawach muszą zapewniać szczelność na przenikanie wody opadowej i powietrza oraz właściwą współpracę łączonych elementów.

5.5.1. Zestawy poziome

Połączenia w zestawy poziome okien lub okien i drzwi balkonowych drewnianych mogą być wykonywane na „obce pióro”, osadzone we wrębach stojaków ościeżnic na całej ich wysokości, uszczelnione kitem silikonowym i skręcone za pomocą wkrętów o rozstawie nie większym niż 80 cm. Ościeżnice okien i drzwi balkonowych drewnianych mogą być również łączone przy zastosowaniu poszerzającego elementu pośredniego lub słupka.

Połączenia w zestawy poziome okien lub okien i drzwi balkonowych z kształtowników aluminiowych bądź z tworzyw sztucznych należy wykonywać zgodnie z dokumentacją projektową i zaleceniami producenta systemu.

5.5.2. Zestawy pionowe

Łączenie okien w zestawy pionowe należy wykonywać zgodnie z dokumentacją projektową i zaleceniami producenta systemu.

Połączenia takie na ogół wymagają zamocowania dodatkowego poziomego elementu między ościeżnicami stykających się okien.

6. KONTROLA JAKOŚCI ROBÓT

6.1. Ogólne zasady kontroli jakości robót podano w ST „Wymagania ogólne” Kod CPV 45000000-7, pkt 6

6.2. Badania przed przystąpieniem do montażu okien i drzwi balkonowych i bram garażowych

Przed przystąpieniem do montażu okien i drzwi balkonowych i bram garażowych należy ocenić stan ścian i przygotowania ościeży do robót montażowych oraz przeprowadzić kontrolę wyrobów i materiałów wykorzystywanych w tych robotach.

6.2.1. Odbiór robót poprzedzających wykonanie montażu okien i drzwi balkonowych i bram garażowych

Przed przystąpieniem do montażu okien/ drzwi / bram należy sprawdzić:

- rodzaj ościeży (z węgarkiem czy bez węgarka) oraz ich prawidłowość wykonania i stan wykończenia (otynkowane czy nieotynkowane), zgodnie z odpowiednimi szczegółowymi specyfikacjami technicznymi),
- zgodność wymiarów otworów z wymiarami projektowanymi,
- możliwość zabezpieczenia prawidłowego luzu na obwodzie pomiędzy ościeżem a ościeżnicą.

Wyniki badań powinny być porównane z wymaganiami podanymi w odpowiednich szczegółowych specyfikacjach technicznych oraz w pkt. 5 niniejszej specyfikacji i odnotowane w dzienniku budowy, a także w formie protokołu kontroli podpisanego przez przedstawicieli inwestora (zamawiającego) oraz wykonawcy.

6.2.2. Kontrola jakości materiałów i wyrobów

Przed rozpoczęciem montażu okien i drzwi balkonowych/ bram garażowych należy sprawdzić:

- zgodność okien i drzwi balkonowych/ bram garażowych oraz obróbek z aprobatą techniczną lub indywidualną dokumentacją techniczną w zakresie rozwiązań materiałowo-konstrukcyjnych i jakości wykonania,
- zgodność okien i drzwi balkonowych/ bram garażowych oraz obróbek z dokumentacją projektową i niniejszą specyfikacją techniczną,
- w protokole przyjęcia materiałów na budowę: czy dostawca dostarczył dokumenty świadczące o dopuszczeniu do obrotu i powszechnego lub jednostkowego zastosowania wyrobów używanych w robotach montażowych,
- stan opakowań (oryginalność, szczelność) oraz sposób przechowywania wyrobów i terminy przydatności materiałów uszczelniających.

6.3. Badania w czasie robót

Badania w czasie robót polegają na sprawdzeniu zgodności wykonywania robót montażowych z dokumentacją projektową, wymaganiami niniejszej specyfikacji i kartami technicznymi lub instrukcjami producentów. Badania te w szczególności powinny polegać na sprawdzeniu prawidłowości wykonania:

- podparcia progu ościeżnicy,
- zamocowania mechanicznego okna lub drzwi balkonowych na całym obwodzie ościeżnicy (zachowania odstępów między łącznikami mechanicznymi),
- izolacji termicznej szczeliny między oknem a ościeżem, ze szczególnym zwróceniem uwagi na wykonanie izolacji pod progiem ościeżnicy,
- uszczelnienia zewnętrznego i wewnętrznego szczeliny między oknem a ościeżem, ze szczególnym uwzględnieniem rodzaju zastosowanych materiałów uszczelniających i przestrzegania zaleceń technologicznych,
- obróbek progu drzwi balkonowych,
- osadzenia parapetu zewnętrznego i wewnętrznego.

Wyniki badań powinny być porównane z wymaganiami podanymi w pkt. 5 niniejszej specyfikacji, odnotowane w formie protokołu kontroli, wpisane do dziennika budowy i akceptowane przez inspektora nadzoru.

6.4. Badania w czasie odbioru robót

Badania w czasie odbioru robót przeprowadza się celem oceny czy spełnione zostały wszystkie wymagania dotyczące montażu okien i/lub drzwi balkonowych, w szczególności w zakresie:

- zgodności z dokumentacją projektową, Specyfikacją Techniczną wraz z wprowadzonymi zmianami naniesionymi w dokumentacji powykonawczej,
- jakości zastosowanych materiałów i wyrobów,
- prawidłowości oceny robót poprzedzających wykonanie montażu,
- jakości robót montażowych.

Przy badaniach w czasie odbioru robót należy wykorzystywać wyniki badań dokonanych przed przystąpieniem do robót i w trakcie ich wykonywania oraz zapisy w dzienniku budowy dotyczące wykonanych robót.

Badania sprawdzające jakość wbudowania okien i/lub drzwi balkonowych, według pkt. 5.4. Warunków technicznych wykonania i odbioru robót budowlanych. Część B – Roboty wykończeniowe, zeszyt 6 „Montaż okien i drzwi balkonowych”, wydanie ITB – 2011 rok:

- a) **sprawdzenie zgodności z dokumentacją** – powinno być przeprowadzone przez porównanie wykonanych robót z dokumentacją projektową i specyfikacją techniczną wraz ze zmianami naniesionymi w dokumentacji powykonawczej; sprawdzenia zgodności dokonuje się na podstawie oględzin zewnętrznych oraz pomiarów długości i wysokości,
- b) **sprawdzenie odchylenia od pionu i poziomu** – odchylenie od pionu i poziomu przy długości elementu do 3 m nie powinno przekraczać 1,5 mm/m i nie więcej niż 3 mm łącznie,
- c) **sprawdzenie różnicy długości przekątnych ościeżnicy i skrzydeł** – różnica długości przekątnych nie powinna być większa od 2 mm przy długości elementów do 2 m i 3 mm przy długości powyżej 2 m,
- d) **sprawdzenie prawidłowości otwierania oraz zamykania** – otwieranie oraz zamykanie skrzydeł powinno odbywać się płynnie i bez zahamowań, otwarte skrzydło nie powinno pod własnym ciężarem samoczynnie zamykać się lub otwierać,
- e) **sprawdzenie szczelności zamontowanego okna/drzwi balkonowych i prawidłowości regulacji okuć** – zamknięte skrzydło powinno przylegać równomiernie do ościeżnicy zapewniając szczelność między tymi elementami.

Wyniki badań powinny być porównane z niniejszymi wymaganiami, a także podane w pkt. 5. oraz opisane w dzienniku budowy i protokole podpisanym przez przedstawicieli inwestora (zamawiającego) oraz wykonawcy.

7. WYMAGANIA DOTYCZĄCE PRZEDMIARU I OBMIARU ROBÓT

7.1. Ogólne zasady przedmiaru i obmiaru podano w ST „Wymagania ogólne” Kod CPV 45000000-7, pkt 7

7.2. Szczegółowe zasady obmiaru robót montażowych okien i drzwi balkonowych

Powierzchnię okien i drzwi balkonowych oblicza się w metrach kwadratowych:

- w świetle ościeżnic, a w przypadku braku ościeżnic w świetle zakrywanych otworów.

8. SPOSÓB ODBIORU ROBÓT

8.1. Ogólne zasady odbioru robót podano w ST „Wymagania ogólne” Kod CPV 45000000-7, pkt 8

8.2. Odbiór robót zanikających i ulegających zakryciu

Przy wbudowywaniu okien i/lub drzwi balkonowych / bram garażowych elementami ulegającymi zakryciu są mocowanie ościeżnicy na całym obwodzie oraz izolacja termiczna i uszczelnienie (zewnętrzne, wewnętrzne) szczeliny między oknem a ościeżem. Odbiór tych prac musi być dokonany w trakcie montażu okien i drzwi balkonowych/ bram garażowych.

W trakcie odbioru należy przeprowadzić badania wymienione w pkt. 6.3. niniejszej specyfikacji, a wyniki tych badań porównać z wymaganiami określonymi w pkt. 5.3. i 5.5. niniejszej specyfikacji.

Jeżeli wszystkie pomiary i badania dały wynik pozytywny można uznać zamocowanie, uszczelnienie i izolację okna lub drzwi balkonowych/ bram garażowych za wykonane prawidłowo, tj. zgodnie z dokumentacją projektową oraz specyfikacją techniczną i zezwolić na przystąpienie

do dalszych prac (obsadzenie parapetów zewnętrznych i wewnętrznych, otynkowanie ościeży, montaż listew maskujących).

Jeżeli chociaż jeden wynik badania jest negatywny prace ulegające zakryciu nie powinny być odebrane. W takim przypadku należy ustalić zakres prac i rodzaje materiałów koniecznych do usunięcia nieprawidłowości. Po wykonaniu ustalonego zakresu prac należy ponownie przeprowadzić badania.

Wszystkie ustalenia związane z dokonaniem odbioru robót ulegających zakryciu należy zapisać w dzienniku budowy lub protokole podpisanym przez przedstawicieli inwestora (inspektor nadzoru) i wykonawcy (kierownik budowy).

8.3. Odbiór ostateczny (końcowy)

8.4.1. Zasady przeprowadzania odbioru końcowego

Odbiór końcowy stanowi ostateczną ocenę rzeczywistego wykonania robót w odniesieniu do ich zakresu (ilości), jakości i zgodności z dokumentacją projektową oraz niniejszą specyfikacją techniczną.

Odbiór ostateczny przeprowadza komisja powołana przez zamawiającego, na podstawie przedłożonych dokumentów, wyników badań oraz dokonanej oceny wizualnej.

Zasady i terminy powoływania komisji oraz czas jej działania powinna określać umowa.

8.4.2. Dokumenty do odbioru końcowego

Wykonawca robót obowiązany jest przedłożyć komisji następujące dokumenty:

- dokumentację projektową z naniesionymi zmianami dokonanymi w toku wykonywania robót,
- Szczegółowe Specyfikacje Techniczne ze zmianami wprowadzonymi w trakcie wykonywania robót,
- dziennik budowy i książki obmiarów z zapisami dokonywanymi w toku prowadzonych robót,
- dokumenty świadczące o dopuszczeniu do obrotu i powszechnego zastosowania użytych materiałów i wyrobów budowlanych,
- protokoły odbioru robót ulegających zakryciu,
- protokoły odbiorów częściowych,
- karty techniczne lub instrukcje producentów odnoszące się do zastosowanych materiałów,
- wyniki ewentualnych badań laboratoryjnych i ekspertyz dokonanych na wniosek jednej ze stron umowy.

W toku odbioru komisja obowiązana jest zapoznać się przedłożonymi dokumentami, przeprowadzić badania zgodnie z wytycznymi podanymi w pkt. 6.4 niniejszej ST, porównać je z wymaganiami podanymi w dokumentacji projektowej i w pkt. 5. niniejszej specyfikacji technicznej oraz dokonać oceny wizualnej.

Montaż okien / drzwi balkonowych / bram garażowych powinien być odebrany, jeżeli wszystkie wyniki badań są pozytywne, a dostarczone przez wykonawcę dokumenty są kompletne i prawidłowe pod względem merytorycznym.

Jeżeli chociażby jeden wynik badań był negatywny okna i/lub drzwi balkonowe nie powinny być przyjęte. W takim przypadku należy przyjąć jedno z następujących rozwiązań:

- jeżeli to możliwe należy ustalić zakres prac korygujących (np. wskazać na konieczność regulacji okuć), usunąć niezgodności robót montażowych z wymaganiami określonymi w dokumentacji projektowej i w pkt. 5. niniejszej specyfikacji technicznej oraz przedstawić okna i/lub drzwi balkonowe ponownie do odbioru,
- jeżeli odchylenia od wymagań nie zagrażają bezpieczeństwu użytkownika oraz nie ograniczają funkcjonalności i trwałości okien i drzwi balkonowych zamawiający może wyrazić zgodę na dokonanie odbioru końcowego z jednoczesnym obniżeniem wartości wynagrodzenia w stosunku do ustaleń umownych,
- w przypadku, gdy nie są możliwe podane wyżej rozwiązania wykonawca zobowiązany jest do demontażu wadliwie wbudowanych okien i/lub drzwi balkonowych, zamontowania ich ponownie i powtórnego zgłoszenia do odbioru.

W przypadku niekompletności dokumentów odbiór może być dokonany po ich uzupełnieniu.

Z czynności odbioru sporządza się protokół podpisany przez przedstawicieli zamawiającego i wykonawcy. Protokół powinien zawierać:

- ustalenia podjęte w trakcie prac komisji,

- ocenę wyników badań,
- wykaz wad i usterek ze wskazaniem sposobu ich usunięcia,
- stwierdzenie zgodności lub niezgodności wykonania montażu okien i/lub drzwi balkonowych z zamówieniem.

Protokół odbioru końcowego jest podstawą do dokonania rozliczenia końcowego pomiędzy zamawiającym a wykonawcą.

8.4. Odbiór po upływie okresu rękojmi i gwarancji

Celem odbioru po okresie rękojmi i gwarancji jest ocena stanu okien i/lub drzwi balkonowych po użytkowaniu w tym okresie oraz ocena wykonywanych w tym czasie ewentualnych robót poprawkowych, związanych z usuwaniem zgłoszonych wad.

Odbiór po upływie okresu rękojmi i gwarancji jest dokonywany na podstawie oceny wizualnej oraz sprawdzenia prawidłowości otwierania i zamykania okien i/lub drzwi balkonowych, z uwzględnieniem zasad opisanych w pkt. 8.4. „Odbiór ostateczny (końcowy)”.

Pozytywny wynik odbioru pogwarancyjnego jest podstawą do zwrotu kaucji gwarancyjnej a negatywny do dokonania potrąceń wynikających z obniżonej jakości robót.

Przed upływem okresu gwarancyjnego zamawiający powinien zgłosić wykonawcy wszystkie zauważone wady w zamontowanych oknach i/lub drzwiach balkonowych.

9. PODSTAWA ROZLICZENIA ROBÓT PODSTAWOWYCH, TYMCZASOWYCH I PRAC TOWARZYSZĄCYCH

9.1. Ogólne ustalenia dotyczące podstawy rozliczenia robót podano w ST „Wymagania ogólne” Kod CPV 45000000-7, pkt 9

9.2. Zasady rozliczenia i płatności

Rozliczenie montażu okien / drzwi balkonowych / bram garażowych może być dokonane jednorazowo po wykonaniu pełnego zakresu robót i ich końcowym odbiorze lub etapami określonymi w umowie, po dokonaniu odbiorów częściowych robót.

Ostateczne rozliczenie umowy pomiędzy zamawiającym a wykonawcą następuje po dokonaniu odbioru pogwarancyjnego.

9.3. Podstawy rozliczenia oraz płatności wykonanego i odebranego zakresu montażu okien i/lub drzwi balkonowych

Podstawy rozliczenia montażu okien i/lub drzwi balkonowych stanowią określone w dokumentach umownych (ofercie) ceny jednostkowe i ilości wykonanych robót zaakceptowane przez zamawiającego.

Ceny jednostkowe montażu okien/ drzwi balkonowych / bram garażowych uwzględniają:

- przygotowanie stanowiska roboczego,
- dostarczenie do stanowiska roboczego materiałów, narzędzi i sprzętu,
- obsługę sprzętu,
- ustawienie i przestawienie drabin lub lekkich rusztowań przestawnych umożliwiających wykonanie robót na wysokości do 4 m, od poziomu podłogi lub terenu,
- zabezpieczenie elementów wymagających zabezpieczenia przed zanieczyszczeniem i uszkodzeniem,
- ocenę i przygotowanie ościeży, zgodnie z wymaganiami dokumentacji projektowej i szczegółowej specyfikacji technicznej,
- obsadzenie ościeżnic wraz z ich uszczelnieniem wewnętrznym, zewnętrznym oraz wykonaniem izolacji termicznej i akustycznej połączenia z ościeżem,
- obsadzenie parapetów zewnętrznych i wewnętrznych,
- obrobienie progów drzwi balkonowych,
- regulację skrzydeł i okuć,
- obicie ćwierćwałkami lub listwami maskującymi bądź innymi materiałami wykończeniowymi,
- usunięcie wad i usterek oraz naprawienie uszkodzeń powstałych w czasie wykonywania robót,
- oczyszczenie miejsca pracy z materiałów zabezpieczających,
- usunięcie pozostałości, resztek i odpadów materiałów w sposób podany w niniejszej specyfikacji technicznej (*opisać sposób usunięcia pozostałości i odpadów*) lub w specyfikacji

- „Wymagania ogólne” Kod CPV 45000000-7,
- likwidację stanowiska roboczego,
 - utylizację opakowań i resztek materiałów zgodnie ze wskazaniem producentów i wymaganiami podanymi w niniejszej specyfikacji (*opisać sposób utylizacji*),
 - koszty pośrednie, zysk kalkulacyjny i ryzyko.

Ceny jednostkowe robót **obejmują również** koszty montażu, demontażu i pracy rusztowań niezbędnych do wykonania robót na wysokości powyżej 4 m od poziomu ustawienia rusztowań oraz koszty pomostów i barier zabezpieczających.

Ceny jednostkowe nie obejmują podatku VAT.

10. DOKUMENTY ODNIESIENIA

10.1. Normy

- | | |
|---|---|
| 1. PN-EN 107:2002 | Metody badań okien – Badania mechaniczne (<i>oryg.</i>). |
| 2. PN-EN 410:2001
PN-EN 410:2001/Ap1:2003
PN-EN 410:2001/Ap2:2003 | Szkoło w budownictwie – Określenie świetlnych i słonecznych właściwości oszklenia. |
| 3. PN-EN ISO 717-1:1999
PN-EN ISO 717-1:1999/A1:2008 | Akustyka – Ocena izolacyjności akustycznej w budynkach i izolacyjności akustycznej elementów budowlanych – Izolacyjność od dźwięków powietrznych. |
| 4. PN-EN 1026:2001 | Okna i drzwi – Przepuszczalność powietrza – Metoda badania. |
| 5. PN-EN 1027:2001 | Okna i drzwi – Wodoszczelność – Metoda badania. |
| 6. PN-ENV 1187:2004
PN-ENV 1187:2004/A1:2007 | Metody badań oddziaływania ognia zewnętrznego na dachy. |
| 7. PN-EN 1191:2002 | Okna i drzwi – Odporność na wielokrotne otwieranie i zamykanie – Metoda badania. |
| 8. PN-EN 1522:2000 | Okna, drzwi, żaluzje i zasłony – Kuloodporność – Wymagania i klasyfikacja. |
| 9. PN-EN 1523:2000 | Okna, drzwi, żaluzje i zasłony – Kuloodporność – Metody badań. |
| 10. PN-ENV 1627:2006 | Okna, drzwi, żaluzje – Odporność na włamanie – Wymagania i klasyfikacja (<i>oryg.</i>). |
| 11. PN-ENV 1628:2006 | Okna, drzwi, żaluzje – Odporność na włamanie – Metoda badania dla określenia odporności na obciążenie statyczne (<i>oryg.</i>). |
| 12. PN-ENV 1629:2006 | Okna, drzwi, żaluzje – Odporność na włamanie – Metoda badania dla określenia odporności na obciążenie dynamiczne (<i>oryg.</i>). |
| 13. PN-ENV 1630:2006 | Okna, drzwi, żaluzje – Odporność na włamanie – Metoda badania dla określenia odporności na próby włamania ręcznego (<i>oryg.</i>). |
| 14. PN-EN ISO 10077-1:2007
PN-EN ISO 10077-1:2007/AC:2010 | Ciepłne właściwości użytkowe okien, drzwi i żaluzji – Obliczanie współczynnika przenikania ciepła – Część 1: Postanowienia ogólne. |
| 15. PN-EN ISO 10077-2:2005
PN-EN ISO 10077-2:2005/AP1:2010 | Ciepłne właściwości użytkowe okien, drzwi i żaluzji – Obliczanie współczynnika przenikania ciepła – Część 2: Metoda |

	komputerowa dla ram.
16. PN-EN 12207:2001	Okna i drzwi – Przepuszczalność powietrza – Klasyfikacja.
17. PN-EN 12208:2001	Okna i drzwi – Wodoszczelność – Klasyfikacja.
18. PN-EN 12210:2001 PN-EN 12210:2001/AC:2006	Okna i drzwi – Odporność na obciążenie wiatrem – Klasyfikacja.
19. PN-EN 12211:2001	Okna i drzwi – Odporność na obciążenie wiatrem – Metoda badania.
20. PN-EN 12400:2004	Okna i drzwi – Trwałość mechaniczna – Wymagania i klasyfikacja.
21. PN-EN 12365-1:2006	Okucia budowlane – Uszczelki i taśmy uszczelniające do drzwi, okien, żaluzji i ścian osłonowych – Część 1: Wymagania eksploatacyjne i klasyfikacja.
22. PN-EN 12365-2:2006	Okucia budowlane – Uszczelki i taśmy uszczelniające do drzwi, okien, żaluzji i ścian osłonowych – Część 2: Metoda badania liniowej siły ściskającej.
23. PN-EN 12365-3:2006	Okucia budowlane – Uszczelki i taśmy uszczelniające do drzwi, okien, żaluzji i ścian osłonowych – Część 3: Metoda badania powrotu poodkształceniowego.
24. PN-EN 12365-4:2006	Okucia budowlane – Uszczelki i taśmy uszczelniające do drzwi, okien, żaluzji i ścian osłonowych – Część 4: Metoda badania powrotu poodkształceniowego po przyspieszonym starzeniu.
25. PN-EN ISO 12567-1:2010 PN-EN ISO 12567-1:2010/AC:2010	Ciepłne właściwości użytkowe okien i drzwi – Określanie współczynnika przenikania ciepła metodą skrzynki grzejnej – Część 1: Kompletnie okna i drzwi (<i>oryg.</i>).
26. PN-EN ISO 12567-2:2006	Ciepłne właściwości użytkowe okien i drzwi – Określanie współczynnika przenikania ciepła metodą skrzynki grzejnej – Część 2: Okna dachowe i inne okna wystające z płaszczyzny.
27. PN-EN 13049:2004	Okna – Uderzenie ciałem miękkim i ciężkim – Metoda badania, wymagania dotyczące bezpieczeństwa i klasyfikacja.
28. PN-EN 13115:2002	Okna – Klasyfikacja właściwości mechanicznych – Obciążenia pionowe, zwichrowanie i siły operacyjne.
29. PN-EN 13123-1:2002	Okna, drzwi i żaluzje – Odporność na wybuch – Wymagania i klasyfikacja – Część 1: Rura uderzeniowa (<i>oryg.</i>).
30. PN-EN 13123-2:2004	Okna, drzwi i żaluzje – Odporność na wybuch – Metoda badania – Część 2: Próba poligonowa (<i>oryg.</i>).
31. PN-EN 13124-1:2002	Okna, drzwi i żaluzje – Odporność na wybuch – Metoda badania – Część 1: Rura uderzeniowa (<i>oryg.</i>).
32. PN-EN 13124-2:2004	Okna, drzwi i żaluzje – Odporność na wybuch – Metoda badania – Część 2: Próba

33. PN-EN 13141-1:2006 poligonowa (*oryg.*).
Wentylacja budynków – Badanie właściwości elementów/wyrobów do wentylacji mieszkań – Część 1: Urządzenia do przepływu powietrza, montowane w przegrodach zewnętrznych i wewnętrznych.
34. PN-EN 13363-1+A1:2010
PN-EN 13363-1+A1:2010/AC:2010
Urządzenia ochrony przeciwsłonecznej połączone z oszkleniem – Obliczanie współczynnika przenikania promieniowania słonecznego i światła – Część 1: Metoda uproszczona.
35. PN-EN 13363-2:2006
Urządzenia ochrony przeciwsłonecznej powiązane z oszkleniem – Obliczanie współczynnika przenikania całkowitej energii promieniowania słonecznego i światła – Część 2: Szczegółowa metoda obliczania.
36. PN-ENV 13420:2006
Okna – Zachowanie się pomiędzy dwoma różnymi klimatami – Metoda badania (*oryg.*)
37. PN-EN 13501-1+A1:2010
Klasyfikacja ogniowa wyrobów budowlanych i elementów budynków – Część 1: Klasyfikacja na podstawie badań reakcji na ogień.
38. PN-EN 13501-5+A1:2010
Klasyfikacja ogniowa wyrobów budowlanych i elementów budynków – Część 5: Klasyfikacja na podstawie wyników badań oddziaływania ognia zewnętrznego na dachy.
39. PN-EN 14608:2006
Okna – Oznaczanie odporności na obciążenia w płaszczyźnie skrzydła.
40. PN-EN 14609:2006
Okna – Oznaczanie odporności na skręcanie statyczne.
41. PN-EN 14351-1+A1:2010
Okna i drzwi – Norma wyrobu, właściwości eksploatacyjne – Część 1: Okna i drzwi zewnętrzne bez właściwości dotyczących odporności ogniowej i/lub dymoszczelności.
42. PN-EN ISO 10140-1:2011
Akustyka – Pomiar laboratoryjny izolacyjności akustycznej elementów budowlanych – Część 1: Zasady Stosowania dla określonych wyrobów (*oryg.*).
43. PN-EN ISO 10140-2:2011
Akustyka – Pomiar laboratoryjny izolacyjności akustycznej elementów budowlanych – Część 2: Pomiar izolacyjności od dźwięków powietrznych (*oryg.*).
44. PN-EN ISO 10140-3:2011
Akustyka – Pomiar laboratoryjny izolacyjności akustycznej elementów budowlanych – Część 3: Pomiar izolacyjności od dźwięków uderzeniowych (*oryg.*).
45. PN-EN ISO 10140-4:2011
Akustyka – Pomiar laboratoryjny izolacyjności akustycznej elementów budowlanych – Część 4: Procedury pomiarowe i wymagania (*oryg.*).

46. PN-EN ISO 10140-5:2011	Akustyka – Pomiar laboratoryjny izolacyjności akustycznej elementów budowlanych – Część 5: Wymagania dotyczące laboratoryjnych stanowisk badawczych i wyposażenia (<i>oryg.</i>).
47. PN-EN 1990:2004	Eurokod – Podstawy projektowania konstrukcji.
48. PN-EN 1991-1-4:2008 PN-EN 1991-1-4:2008/NA:2010 PN-EN 1991-1-4:2008/A1:2010 (<i>oryg.</i>) PN-EN 1991-1-4 :2008/AC:2009 PN-EN 1991-1-4 :2008/Ap1:2010 PN-EN 1991-1-4 :2008/Ap2:2010	Eurokod 1: Oddziaływania na konstrukcje – Część 1-4: Oddziaływanie ogólne – Oddziaływanie wiatru.
49. PN-B-02151-3:1999	Akustyka budowlana – Ochrona przed hałasem pomieszczeń w budynkach – Izolacyjność akustyczna przegród w budynkach oraz izolacyjność akustyczna elementów budowlanych – Wymagania.
50. PN-B-05000:1996	Okna i drzwi – Pakowanie, przechowywanie i transport.
51. PN-B-10222:1998	Stołarka budowlana – Okna drewniane krosnowe do piwnic i poddaszy.
52. PN-B-91000:1996	Stołarka budowlana – Okna i drzwi – Terminologia.

10.2. Ustawy

- Ustawa z dnia 16 kwietnia 2004 r. o wyrobach budowlanych (Dz. U. z 2004 r. Nr 92, poz. 881 z późniejszymi zmianami).
- Ustawa z dnia 30 sierpnia 2002 r. o systemie oceny zgodności (tekst jednolity Dz. U. z 2010 r. Nr 138, poz. 935).
- Ustawa z dnia 11 stycznia 2001 r. o substancjach i preparatach chemicznych (tekst jednolity Dz. U. z 2009 r. Nr 152, poz. 1222 z późniejszymi zmianami).

10.3. Rozporządzenia

- Rozporządzenie Ministra Infrastruktury z dnia 02.09.2004 r. w sprawie szczegółowego zakresu i formy dokumentacji projektowej, specyfikacji technicznych wykonania i odbioru robót budowlanych oraz programu funkcjonalno-użytkowego (Dz. U. z 2004 r. Nr 202, poz. 2072 z późniejszymi zmianami).
- Rozporządzenie Ministra Infrastruktury z dnia 03.07.2003 r. w sprawie szczegółowego zakresu i formy projektu budowlanego (Dz. U. z 2003 r. Nr 120, poz. 1133 z późniejszymi zmianami).
- Rozporządzenie Ministra Infrastruktury z dnia 26.06.2002 r. w sprawie dziennika budowy, montażu i rozbiórki, tablicy informacyjnej oraz ogłoszenia zawierającego dane dotyczące bezpieczeństwa pracy i ochrony zdrowia (Dz. U. z 2002 r. Nr 108, poz. 953 z późniejszymi zmianami).
- Rozporządzenie Ministra Infrastruktury z dnia 11 sierpnia 2004 r. w sprawie sposobów deklarowania zgodności wyrobów budowlanych oraz sposobu znakowania ich znakiem budowlanym (Dz. U. z 2004 r. Nr 198, poz. 2041 z późniejszymi zmianami).
- Rozporządzenie Ministra Infrastruktury z dnia 11 sierpnia 2004 r. w sprawie systemów oceny zgodności, wymagań, jakie powinny spełniać notyfikowane jednostki uczestniczące w ocenie zgodności, oraz sposobu oznaczania wyrobów budowlanych oznakowaniem CE (Dz. U. z 2004 r. Nr 195, poz. 2011).
- Rozporządzenie Ministra Infrastruktury z dnia 23 czerwca 2003 r. w sprawie informacji dotyczącej bezpieczeństwa i ochrony zdrowia oraz planu bezpieczeństwa i ochrony zdrowia

(Dz. U. z 2003 r. Nr 120, poz. 1126).

- Rozporządzenie Ministra Infrastruktury z dnia 12 kwietnia 2002 r. w sprawie warunków technicznych, jakim powinny odpowiadać budynki i ich usytuowanie (Dz. U. z 2002 r. Nr 75, poz. 690 z późniejszymi zmianami).
- Rozporządzenie Ministra Zdrowia z dnia 28 maja 2010 r. w sprawie informacji o preparatach niebezpiecznych, dla których karta charakterystyki nie musi być dostarczona (Dz. U. Nr 109, poz. 721).
- Rozporządzenie Ministra Zdrowia z dnia 5 marca 2009 r. w sprawie oznakowania opakowań substancji niebezpiecznych i preparatów niebezpiecznych oraz niektórych preparatów chemicznych (Dz. U. z 2009 r. Nr 53, poz. 439).

10.4. Inne dokumenty i instrukcje

- Specyfikacja techniczna wykonania i odbioru robót budowlanych – Wymagania ogólne Kod CPV 45000000-7, wydanie 3, OWEOB Promocja – 2011 rok.
- Warunki techniczne wykonania i odbioru robót budowlanych, Część B – Roboty wykończeniowe, zeszyt 6 „Montaż okien i drzwi balkonowych”, wydanie ITB – 2011 rok.
- Warunki techniczne wykonania i odbioru robót budowlanych, tom 1, część 4, wydanie Arkady – 1990 rok.

ZBIORCZE ZESTAWIENIE KOSZTÓW INWESTYCJI

Termomodernizacja budynków MPK Kielce

**BUDYNEK ADMINISTRACYJNO-SOCJALNY
WRAZ Z PRZYCHODNIĄ**

 Oszczędność zapotrzebowania energii **64,47 %**

Lp.	Symbol klasyfikacyjny	Prace budowlane - obiekty podstawowe i instalacje	Jm.	Wskaźnik cen	CENA		
					wartość netto [zł]	[zł] Vat 23%	wartość brutto [zł] z Vat 23%
1	2	3	4	6	7	8	
ROBOTY BUDOWLANE							
3.299. Budynki niemieszkalne: hotelowe, biurowe, handlowo-usługowe, garażowe, przemysłowe i magazynowe							
3.299.410. Elewacje:							
1		Docieplenie ścian zewnętrznych styropianem gr. 20cm	m2	1786,59			
2		Docieplenie stropodachu wentylowanego styropianem gr. 16 cm	m2	1020			
3		Docieplenie stropodachu niewentylowanego styropianem gr. 18 cm	m2	560			
4		Docieplenie stropu nad podjazdem o gr. 14 cm	m2	118,5			
3.299.320. Okna i drzwi zewnętrzne - demontaż i montaż							
5		Bramy garażowe 240x220 cm	m2	26,4			
6		Drzwi zewnętrzne PCV 100x200cm, 150x200cm	m2	5			
7		Okno PCV z drzwiami 560x310cm	m2	17,36			
8		Okno PCV 115x100cm	m2	1,15			
4.211.00. Instalacje i urządzenia techniczne							
9		Modernizacja instalacji CO -montaż nowych sterowników pogodowych wraz z zaworami sterującymi	kpl.	1			
10	7.730.00.	Inżynier kontraktu [wg wymagań FIDIC] - liczony od kosztów robót budowlanych	%				
SUMY					- zł	- zł	- zł

STACJA OBSŁUGI - NOWA HALA

 Oszczędność zapotrzebowania energii **53,93%**

Lp.	Symbol klasyfikacyjny	Prace budowlane - obiekty podstawowe i instalacje	Jm.	Wskaźnik cen	CENA		
					wartość netto [zł]	[zł] Vat 23%	wartość brutto [zł] z Vat 23%
1	2	3	4	6	7	8	
ROBOTY BUDOWLANE							
3.299. Budynki niemieszkalne: hotelowe, biurowe, handlowo-usługowe, garażowe, przemysłowe i magazynowe							
3.299.410. Elewacje:							
1		Docieplenie ścian zewnętrznych styropianem gr. 18cm	m2	275,27			
2		Docieplenie ścian zewnętrznych stalowych styropianem gr. 15cm	m2	591,59			
3.299.320. Okna i drzwi zewnętrzne - demontarz i montaż							
3		Świetliki dachowe 1200x200	m2	384			
4		Bramy garażowe 240x200cm, 360x360cm	m2	147,36			
5		Drzwi zewnętrzne 160x220cm, 160x310cm	m2	6,63			
6		Okno PCV 180x200cm, 100x190cm, 100x100cm	m2	44			
7		Okno PCV 3483x110cm, 1200x260cm	m2	397,16			
8	7.730.00.	Inżynier kontraktu [wg wymagań FIDIC] - liczony od kosztów robót budowlanych	%				
SUMY					- zł	- zł	- zł

MYJNIA, LAKIERNIA

Oszczędność zapotrzebowania energii **68,42 %**

Lp.	Symbol klasyfikacyjny	Prace budowlane - obiekty podstawowe i instalacje	Jm.	Wskaźnik cen	CENA		
					wartość netto [zł]	[zł] Vat 23%	wartość brutto [zł] z Vat 23%
1	2	3	4	6	7	8	
ROBOTY BUDOWLANE							
3.299. Budynki niemieszkalne: hotelowe, biurowe, handlowo-usługowe, garażowe, przemysłowe i magazynowe							
	3.299.410.	Elewacje:					
1		Docieplenie ścian zewnętrznych styropianem gr. 15cm	m2	680			
2		Docieplenie stropodachu styropianem gr. 16 cm	m2	2382			
3.299.320. Okna i drzwi zewnętrzne - demontarz i montaż							
3		Bramy garażowe 355x360cm, 225x250cm	m2	36,82			
4		Drzwi zewnętrzne PCV 90x200cm	m2	3,6			
5		Okno PCV 230x230cm, 225x70cm, 500x90cm, 225x130cm, 90x160cm	m2	86,78			
6	7.730.00.	Inżynier kontraktu [wg wymagań FIDIC] - liczony od kosztów robót budowlanych	%				
SUMY					- zł	- zł	- zł

DIAGNOSTYKA - WARSZTATY SZKOLNE

Oszczędność zapotrzebowania energii **44,18 %**

Lp.	Symbol klasyfikacyjny	Prace budowlane - obiekty podstawowe i instalacje	Jm.	Wskaźnik cen	CENA		
					wartość netto [zł]	[zł] Vat 23%	wartość brutto [zł] z Vat 23%
1	2	3	4	6	7	8	
ROBOTY BUDOWLANE							
3.299. Budynki niemieszkalne: hotelowe, biurowe, handlowo-usługowe, garażowe, przemysłowe i magazynowe							
	3.299.410.	Elewacje:					
1		Docieplenie ścian zewnętrznych styropianem gr. 15cm	m2	860,23			
3.299.320. Okna i drzwi zewnętrzne - demontarz i montaż							
2		Bramy garażowe 440x360cm, 356x360cm, 378x360cm	m2	41,48			
3		Drzwi zewnętrzne PCV 90x200cm	m2	1,8			
4		Okno PCV 208x208cm, 483x208cm, 455x208cm, 408x208cm, 332x160cm, 90x160cm	m2	100,77			
5	7.730.00.	Inżynier kontraktu [wg wymagań FIDIC] - liczony od kosztów robót budowlanych	%				
SUMY					- zł	- zł	- zł

SUMY CAŁKOWITE

- zł - zł - zł